

たがわ

発らぶTAGAWA
2023年
9月

グリーンハート



6月に開催した総代会での、組合員(総代)の方からの質問・意見・要望等の回答を掲載いたします

《第1号議案意見・要望》

(1) 職員の減少について、毎年10人から15人ほど職員が辞めています。営農指導員の今後の働き方と、JAたがわがどどのようにすれば発展するのか。また、現在の定員で営農指導員が働きやすい環境であるのか。私たちも相談を含め営農指導員より指導してもらいたい。いざ連絡をしても指導員が留守で居ないことがある。定員数を見る限り働き方改革が十分に発揮できているのかお尋ねしたい。

(2) 田川管内では高齢化が進んでいます。もし貯金者が亡くなった場合、貯金について親族へ連絡をしてくれるのか。また、休眠貯金になった場合など、連絡してくれるのか説明をお願いします。

【回答】

(1) 一般職員95人、営農指導員18人、生活指導員1人を合わせ正職員合計114人で、当期末と比べますと6人の減少となっております。この6人の中には定年退職も含まれており4人差引した内容となります。また、常時雇用につきましては36人で育苗施設職員や、やすらぎ会館職員等の専門職人数となり、合計で195人が職員数となります。職員も

当然職業選択の自由があり、自分の夢を叶えたいと辞める職員もいます。また、労働条件が自分に合わない、特に農協の場合は現業職があり、例えば集荷場やカントリーエレベーター、ライスセンターなど、繁忙期には大変忙しい状況の職場があります。その環境の中で、自分に合わず辞めていく営農担当職員もいます。その状況を踏まえ、毎年新規職員採用として募集を行っておりますが、少子高齢化により、特に田川では若世代が減少し、高校卒業後、大学へ進学すると地元へ帰って来ない現実問題があり、新規採用が危うい状況となっております。今の若い方は、就職後47%の人が転職や、将来そこに勤める気がないといった考え方の人が多いようにあります。そのような中、減っていく職員に対して対応ができていない状況です。営農職員は大事なポジションですので、私達役員も十分に関心を持ちながら職員の採用について検討していきたくと思っています。

また、組合員の皆さまより職員採用の情報があれば提供して頂きたいと考えています。2018年休眠貯金等活用法の法律が施行されております。その中で、2020年1月から10年間1度も取引のない

場合につきましては、休眠貯金として民間公益活動を促進するために活用されます。JAバンクとしては、1万円以上の方については事前に通知し、1万円未満につきましては通知しておりません。相続につきましては様々な問題がある為、JAからは連絡していませんが相続手続きは、事務手続きに沿って行っています。

《第2号議案質問・意見・要望》

(1) 「たがわ産米」のブランド化、また「安心・安全」とあります。が詳しい説明をお願いします。

(2) お米の良い品質と言っておりますが、どこまでを基準にすれば良品なのか、米の食味についても何を基準にしているのか具体的な説明をお願いします。

(3) 農業に携わって数年ですが、安全安心と言つと、なるべく農薬を使用しないとと思うのですが、それはまず難しいと思えます。そのためには今後、有機栽培をするとなると、指導を行っていく考えはありますか。

(4) 田川ではジャンボタニシが増えています。JAは行政と連携して駆除して欲しい。

【回答】

(1) 「たがわ産米」については、品質や食味が良いと評価があり、

食味数値も良く、たがわブランドとして認められております。また、業者や直売所へ販売する際に、JAたがわブランドとして、より高い価格で交渉し販売に努めています。

(2) JAといたしましても、安全安心が1番です。JA米には基準があり、JAで育苗した苗や、農薬の購入、栽培管理を徹底することでJAブランド米となります。また、こだわり米・レンゲ米には付加価値を付け、安全安心な取り組みを行っております。

(3) 有機栽培も当然取り組んでいくべきだと考えております。現在、有機栽培米として、川崎町・赤村・添田町・香春町の二部で栽培しておりますので、今後、付加価値を付け消費者に求められるお米として取り組みを進めていきます。

(4) ジャンボタニシの数は中々減りません。初期の段階で注意していても、中期頃で株が張る前に被害が見られます。行政の中では福智町、赤村、糸田町で助成を行っており、JAについてはジャンボタニシ対応農薬を特別価格で行っております。他の市町村についても助成措置を要望していきたくと思っています。

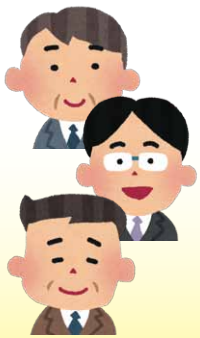

第24回 通常総代会議案

第1号議案

令和4年度事業報告及び剰余金処分案について

第2号議案

令和5年度事業計画及び関連事項について

第3号議案

令和5年度理事報酬について

第4号議案

令和5年度監事報酬について

第5号議案

定款及び定款附属書総代選挙規程の一部変更について

【令和4年度 第24回通常総代会議案 書面議決結果】

◆総代出席人員

総代定数	548名
代理出席	0名
本人出席	182名
書面議決	337名
委任状	0名

◆書面議決結果報告書

	賛成	反対	合計
【第1号議案】	518	1	519
【第2号議案】	518	1	519
【第3号議案】	516	3	519
【第4号議案】	516	3	519
【第5号議案】	518	1	519



▲野中栄藏会長

「来てみんな・かながわ」は、店舗の活性化及び充実した品揃えを図るため、450名を目標に会員募集するとともに、生産履歴の提出・検証及び残留農薬検査を徹底し、安全・安心な農産物商品の提供を行っている。



令和4年度JAたがわ農産物直売所「来てみんな・かながわ」(野中栄藏会長)通常総会が7月14日(金)に本所で開催され、第1号議案から第4号議案まで協議し、全ての議案が承認されました。

「来てみんな・かながわ」は、店舗の活性化及び充実した品揃えを図るため、450名を目標に会員募集するとともに、生産履歴の提出・検証及び残留農薬検査を徹底し、安全・安心な農産物商品の提供を行っている。

また、今後もお客様にニーズに応え親しまれる直売所作りと、お客様に喜んでいただける直売所ならでのイベントを開催し、「来てみんな・かながわ」のファン作りに努めます。

来てみんな・かながわ通常総会



8月11日(金)・12日(土)に、農産物直売所「来てみんな・かながわ」でお盆前の大売出しを開催し、地元産の新鮮な野菜や果物、金川牛のほか、お供え用の花などの販売を行い、2日間で2,498名と、多数のご



来店をいただきました。

次回の大売出しは、秋に「収穫祭」を予定していますので、皆様のご来店を心よりお待ちしております。

直売所大売出し

女性部猪位金支部 もろみ作りに奮闘

女性部猪位金支部（初井支部長）は、7月19日（水）旧猪位金支所にて、もろみ作りを行いました。参加者全員で協力し、分担して作業を進め大きなオケに、蒸し大豆・麦麴・醤油・ざらめ等の材料を入れ混ぜ合わせ、袋に小分する作業に奮闘していました。その後、

冷蔵庫に入れ1日2回程度混ぜる作業を1週間繰り返ししていくことで完成します。完成したもろみは、つぶつぶとした食感と旨味が特徴で、様々な料理に使用すると、奥深い味わいに仕上げることができ、栄養価が高いことも魅力のひとつとなっています。



カボチャの収穫を行いました

7月13日（木）、入船清氏（伊田支所管内・正組合員）の畑で、金川小学校3年生47名が、食農教育の一環としてカボチャ（品種：ほっこり姫）の収穫を行いました。

子供たちは暑い中、初めて行う作業に戸惑いながらも一生懸命、汗を流しながら収穫体験をしました。



農業用廃プラ回収

7月19日(水)から26日(水)に、堆肥センター、川崎集荷場、添田集荷場、赤・香春ライセンサーの5事業所で第1回農業用廃プラ回収を行いました。生産者は不要になった農業用マルチや廃ビニール等を種類別に決められた場所に持ち込み、10,819kgの農業用廃プラを回収しました。

農業用使用済み廃プラスチック類は産業廃棄物に区分され、適正に処理をすることが義務付けられていますので、当JAは環境保全に取り組みため田川地区農業用廃プラスチック等適正処理推進協議会と協力して、年に2回実施しています。

● 次回の廃プラ回収は11月中旬に予定しています。

回収品

育苗箱・苗ポット・あぜシート・ポリ・ブルーシート・ビニール・マルチ・肥料袋・灌水チューブ・水道ホース等



～福岡県内の農業者の皆様へ～

- ✓ 種や苗はJAなど**正規の販売元**で購入してください
- ✓ 種や苗の購入時に**利用条件**を確認してください
- ✓ 種や苗は第三者に**譲渡しない**でください

※これらを遵守しない場合、種苗法違反で罰せられることがあります。

■ 無断でやってはいけないこと

- ① 種や苗をつくること (増殖すること)
- ② 種や苗を譲渡したり輸出したりすること
- ③ 指定された地域外で栽培すること

注) 種や苗が無断で増殖されたり無断で譲渡されたりした場合には、その収穫物や加工品の販売が差し止められることがあります。



イチゴ「福岡S6号」(あまおう)



柿「福岡K1号」(秋王)



イチジク(とよみつひめ)

● ルールを守って県産成品種を育てましょう

「おや?」と思ったらご連絡を

福岡県農林産物知的財産センター

☎ 092-924-2986

〒818-8549 筑紫野市大字吉木 587

福岡県農業総合試験場 企画部 知的財産活用課

FAX 092-924-2981 ✉ chizai@farc.pref.fukuoka.jp
公式 Web サイト <http://farc.pref.fukuoka.jp/>

JAたがわ 職員募集

当JAは、中途採用職員募集を行っています。田川地域の「食と農」を育む活動を通じて、組合員・地域の皆さまに笑顔と、もっと身近な存在の人材を求めています。

【令和5年度 中途採用職員募集要項】

勤務場所	田川市郡の事業所
募集人数	若干名
応募資格	最終学歴高卒以上の者 詳細につきましてはお問い合わせください
職 種	総合職
給 与	当組合規程による
選考方法	筆記試験・面接(10月中旬予定)
応募方法	令和5年9月30日(土)まで 履歴書(写真貼付)随時郵送受付

お問い合わせ先 及び履歴書の 郵送は 右記の通り。	〒825-8588 福岡県田川市伊田3550 田川農業協同組合 総務部 管理課 お問い合わせ先: TEL0947-44-4030 担当/仲江・上村・元木まで
------------------------------------	---

中途採用職員募集と合わせて、
パート・アルバイト希望の方も募集します。
勤務時間等のご相談については
上記のお問い合わせ先へご連絡ください。





農機燃料課より 農機具等の修理対応について

農繁期対応期間中は、
土・日・祝日を問わず対応致します

農繁期対応期間

期間／8月20日(日)～10月22日(日)
時間／午前8時30分～午後5時まで

詳しいお問合せは農機燃料課まで 44-3035/44-3072

乾燥機用灯油・農作業用軽油価格を特別価格で
設定しましたのでご注文をお願いします

1. 特別価格

- (1) 乾燥用灯油 **114円/ℓ(税込)**
通常価格【116円/ℓ(税込)より2円引き】
特別期間令和5年8月7日(月)～10月28日(土)
- (2) 農作業用軽油 **150円/ℓ(税込)**
通常価格【152円/ℓ(税込)より2円引き】
特別期間令和5年8月7日(月)～11月25日(土)
(※8月15日時点価格)

※期間中に価格が変動した場合も通常価格より2円引き設定です。
※数量100ℓ以上からの適用となります。

ご注文・お問合せは

添田SS/82-0068 採銅所SS/32-4684 金川SS/46-1275
農機燃料課/44-5651 配送センター/44-3609
または最寄りの支所へご連絡ください。
受付時間：平日8:30から17時まで

JAたがわ 後藤寺支所



体感無料! 健康ふれあい館

9月12日(火)オープン!

目的と主旨

健康はみんなの願い、暮らしの中で健康であることの喜びは皆様が実感されていることでしょう。組合員の皆様はもとより、地域の皆様の健康づくりに関する要望をお伺いするとともに、ひとりでも多くの方々に、健康づくりのお手伝いができるようにと願い開催しております。

◎JA健康ふれあい館とは

「JAたがわ」が主催し、組合員様をはじめ地域の皆様の健康回復を目的とし、期間限定で色々と身体に良い事を無料で提供しております。

9月12日より約1ヶ月の開催予定です。

ご希望があれば治療器のご購入も可能です。当方から勧誘や訪問販売などは一切いたしません、安心してご来場ください。

*ペースメーカー等の医療機器をお使いの方はご利用できませんのでご了承ください。

効果・効能



血行改善

9/12(火)~9/15(金)のみ、
ご来場の皆様に
トイレットペーパー(12ロール)
プレゼント!

JAより
日頃の感謝を
込めて
プレゼント!

※体感後の
引換えとさせて
いただきます

JAの
磁気治療器の
無料体験会場
です!

場所 JA たがわ 後藤寺支所 特設会場

時間 一部 10:00~12:30 二部 14:00~17:30

※1回20分程の体感です

休館日 土曜・日曜・祝日 **お問合せ** 0947-44-0414

9月号は

病害虫防除と収穫についてです。

今年の水稲は梅雨明けが遅く、降水量が多かったため、生育が抑えられていましたが、梅雨明け後は高温で推移したため、生育は平年並～早く進んでおり、分けつと草丈は平年並みに確保されています。

○病害虫防除

本年は出穂期前からイネカメムシ(右写真)が確認されています。イネカメムシは出穂期に穂の基部(根元)を吸汁し養分が穂先に行かなくなるため、穂が収穫期になっても直立したままとなり、多発した場合は収量が大幅に下がります。また、籾も吸汁するため斑点米の原因となり、品質が低下します。いもち病・ウンカ類の対策と合わせて、穂揃期の防除を徹底しましょう。



イネカメムシ

トビイロウンカについては、田植え時に「防人箱粒剤」または「ブイゲットフェルテラゼクサロンL粒剤」「ブイゲットハコレンジャーL粒剤」を使用した場合でも発生があれば、下記の要防除水準を基に防除を行きましょう。また、上記箱施薬剤を使用していない場合は必ず防除を行ってください。防除は湛水状態で稲作ごよみを参考に効果の高い薬剤を株元まで届くよう行いましょう。

トビイロウンカ(秋ウンカ) 要防除水準

飛来第1世代(主要飛来期から約1ヶ月後)	10株当たり2頭以上
飛来第2世代(飛来第1世代から約1ヶ月後)	10株当たり10頭以上
9月末(飛来第2世代から約1ヶ月後)	10株当たり100頭以上

○収穫

落水時期

粒の充実を良くするため、収穫作業に支障のない範囲内で、なるべく遅い時期に落水しましょう。ほ場条件や天候にもよりますが、収穫前10日～1週間前に落水します。早すぎる落水は、品質低下の原因となります。

収穫時期

収穫適期は、黄褐色籾の比率が70～80%で、籾水分は24～28%です。遅刈りは、茶米の発生等で品質が低下するので、刈り遅れないように注意しましょう。

(参考) 本年の田植日別出穂期・成熟期予想(平坦・山ろく地) (8月7日作成)

品種	田植えの目安	出穂期	予想収穫期
夢つくし	5月25日	7月29日	8月29日 ~ 9月05日
	6月01日	8月01日	9月01日 ~ 9月08日
	6月05日	8月04日	9月05日 ~ 9月12日
	6月10日	8月07日	9月08日 ~ 9月16日
元気つくし	6月01日	8月16日	9月21日 ~ 9月27日
	6月10日	8月18日	9月24日 ~ 9月30日
	6月20日	8月20日	9月26日 ~ 10月02日
ヒノヒカリ	6月05日	8月24日	10月01日 ~ 10月08日
	6月15日	8月26日	10月04日 ~ 10月11日
	6月25日	8月28日	10月06日 ~ 10月13日

※実際の収穫時期は今後の天候やほ場の条件により前後します。



生産者インタビュー

専業農業者

渡邊 わたなべ

肇さん はじめ (67)

【後藤寺支所管内】

「小学校低学年より手伝いとして田植の手植作業から携わっていました。私が33歳の時から西日本鉄道博多営業所で、バス運転手をしながら兼業農家として農作業を行っていましたが、定年退職後、専業農家として家業を引き継ぎました」と話す肇さんは、現在米1ha、麦2.5ha、大豆1.3ha作付けしています。

「若い頃から農業をしてきたが、毎年一人で畔の草刈り作業を行っているため、とても大変です」と苦労話をしてくれました。

「農業をやって良かったと思う瞬間—
30代から一生涯、米・麦・大豆栽培と向き合い、やってきたからこそ

肇さん、農業者として
今後の農業や地域の発展のため
益々のご活躍をお祈りいたします。
インタビューのご協力
ありがとうございました。



農業者として今の自分があること。自ら栽培したお米を食べられる事が実感でき良かったと思います」と話してくれました。

最後にひとこと尋ねると
「趣味のヘラブナ釣りや、鑑賞用としてエビネ蘭を育てることが、農業の息抜きです。そして、可愛い孫三人たちと一緒に暮らしていることが、一番幸せな瞬間です。」と笑顔で話してくれました。

インボイス制度特集

見直し(その1) ⇒ 免税事業者でなくなった発行事業者に対する消費税申告における8割税額控除の認容等

(内容)

特例措置や課税事業者選択届出書の提出により小規模事業者免税点制度の適用を受けられないこととなる事業者については、消費税の申告において課税標準に係る消費税額からその8割を控除して残りの2割を納付税額とすることができます。(次頁のイメージ図参照)

この取り扱いは令和5年10月1日から令和8年9月30日までの日の属する課税期間までの経過措置で、確定申告書に適用を受ける旨を付記することになっています。

なお、課税期間の特例を受ける課税期間及び令和5年10月1日前から課税事業者選択届出書を提出して、引き続き小規模事業者免税点制度の適用を受けない課税期間については適用できません。(※課税事業者選択届出書を提出し、令和5年10月1日の属する課税期間から免税点制度の適用を受けられなくなるインボイス発行事業者については、その課税期間中に課税事業者選択不適用届出書を提出すればその課税期間から課税事業者選択届出の効力をなくすることができます。)

また、上記の2割納付の特例適用を受けたインボイス発行事業者が、その適用を受けた期間の翌課税期間中に簡易課税制度の選択届出書を提出した場合は、その提出した課税期間から簡易課税の適用が認められます。

【イメージ】

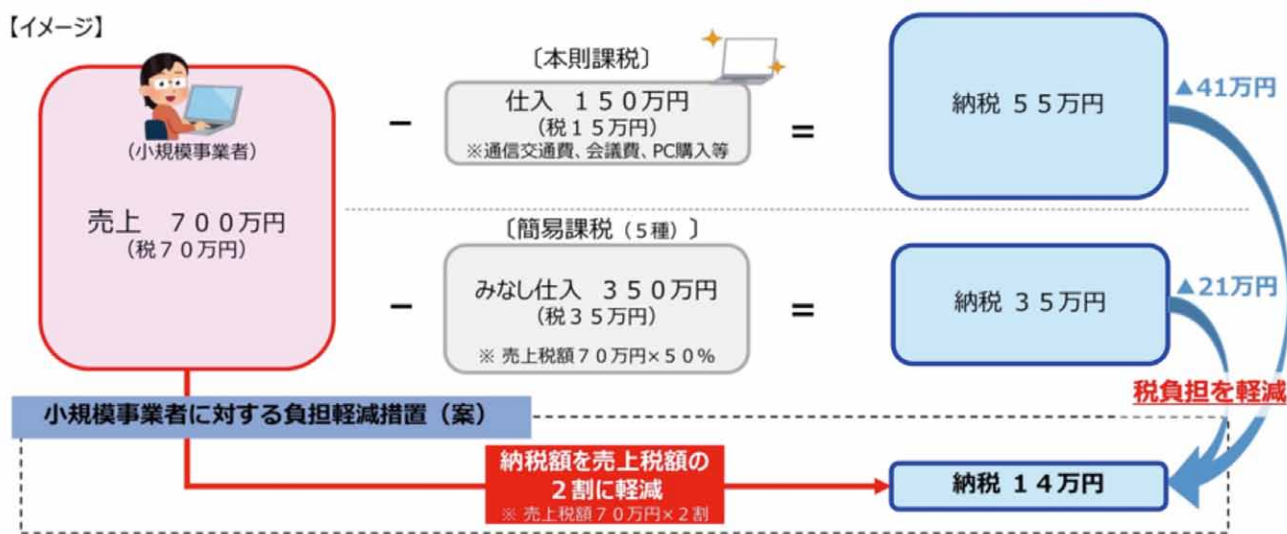

※ 負担軽減措置の適用に当たっては、事前の届出を求めず、申告時に選択適用できることとする。

※ 農業者が簡易課税を選択した場合のみなし仕入率は、第2種(軽減税率対象農業収入)の80%と第3種(一般税率対象農業収入)の70%がありますが、いずれにしても令和8年分までは選択届出書を提出することなく、経過措置による8割の税額控除が適用できます。

見直し(その2) ⇒ 少額取引に係る仕入税額控除等の認容等

基準期間における課税売上高が1億円以下(又は特定期間の課税売上高が5千万円以下)である事業者が行う課税仕入れについて、その支払対価の額が1万円未満の場合には、インボイスなしでも一定事項(相手方・取引日・取引内容・税率ごとに区分した取引金額)が記載された帳簿の保存のみで仕入税額控除が認められます。

この取り扱いは令和5年10月1日から令和11年9月30日までの取引に係る経過措置です。

また、令和5年10月1日以後の取引分について、売上に係る対価の返還等に係る税込価額が1万円未満の場合には、適格返還請求書の交付義務が免除されます。

見直し(その3) ⇒ 登録制度に係る提出期限等の緩和

免税事業者が課税期間の初日からインボイス発行事業者の登録を受けようとする場合は、課税期間初日の前日から1月前までに登録申請書を提出することになっていますが、課税期間の初日から15日前の日が提出期限になります。

発行事業者登録の取消しについても、現行では取り消す課税期間の前課税期間末から30日前の前日が「取消しを求める届出書」の提出期限ですが、取り消す課税期間の初日から15日前の日が提出期限になります。

インボイス制度の施行開始日(令和5年10月1日)から発行事業者の登録を受けるためには、令和5年3月31日(困難な事情がある場合は9月30日)までに登録申請を行うことになっていますが、理由(付記)いかににかかわらず9月30日までに登録申請すれば施行開始日が登録日となります。

また、令和5年10月1日以降に免税事業者が経過措置の適用によりインボイス発行事業者の登録申請を行う場合には、登録申請書には提出する日から15日を経過する日以後の日を登録希望日として記載することになります。

JAの農機ハウスローンで よからうもん! キャンペーン

JAは農業者の農機具・ハウスの購入を応援します。

100万円以上
お借入の方は、最大1.0%の
JAバンク **利子補給** を
3年間受けられます!

通常0.45%の
保証料が
今なら
実質負担 **0** 円

**審査が
早い!**
スピーディな回答で、
資金のご準備をいたします。

©JAバンク



キャンペーン対象者 **農業者(個人)** キャンペーン対象商品 **JA農機ハウスローン**

※他金融機関等からの借換に伴う借換費用も助成します。(1案件につき30万円の上限あり)
※保証料助成については、上記ローンをお借入の際、福岡県農業信用基金協会にお支払
する保証料の全額を一括前払で負担された方に限ります。(後日、負担額を助成します)

新規取得 これから農機具等のご購入を検討されている方

他社借換 すでに購入され、他社でお借入された方

キャンペーン特典

実施期間中、JA農機ハウスローンをお借入された方
先着500名様に象印ステンレスボトルをプレゼント!

象印
ステンレス
ボトル
360ml

先着500名様に
プレゼント!

JAバンクの
かわいいロゴ入り!

実施
期間

令和5年 7月3日(月) ~ 令和5年 12月29日(金)

●詳しくはJA窓口にておたずねください。

©JAバンク

令和5.07

JAたがわ 農業まつり開催のお知らせ!

4年ぶりとなるJAたがわ農業まつりを令和5年11月3日(金)4日(土)にカントリーエレベーター及び川崎集荷場敷地内で開催致します。詳細については、次号グリーンハートで折り込みチラシにて掲載いたしますので、是非ご覧ください。

ガソリンスタンド 9月連休前後 営業日程

各営業所	9月16日(土)	9月17日(日)	9月18日(月)	9月19日(火)	9月20日(水)	9月21日(木)	9月22日(金)	9月23日(土)	9月24日(日)
燃料課配送C	8:30~12:00		敬老の日 休日	8:30~17:00	8:30~17:00	8:30~17:00	8:30~17:00	秋分の日 休日	
・添田 SS ・採銅所 SS ・金川 SS	7:00~19:00	休日	8:30~17:00	7:00~19:00			8:30~17:00	休日	
配送	○	×	×	○	○	○	○	×	×

お問合せ先 燃料課配送C 44-3609 / 添田SS 82-0068 / 採銅所SS 32-4684 / 金川SS 46-1275

グリーンセンター 9月連休前後 営業日程

	9月16日(土)	9月17日(日)	9月18日(月)	9月19日(火)	9月20日(水)	9月21日(木)	9月22日(金)	9月23日(土)	9月24日(日)
			敬老の日					秋分の日	
グリーン あい グリーン ゆう グリーンそえだ	8:30~17:00	8:30~12:00	休日	8:30~17:00			休日	8:30~12:00	
一般配送日	×	×	×	○	○	○	○	×	×

お問合せ先 グリーン あい 22-2387 / グリーン ゆう 72-8290 / グリーンそえだ 82-2815

令和5年度危険物取扱者保安講習の実施について

1 受講対象者

- 継続して危険物取扱作業に従事している方
(前回の講習を受けた日以後における最初の4月1日から3年以内)
- 新たに又は再び従事する方(従事することとなった日から1年以内)
※例外 / 新たに又は再び従事する方で、過去2年以内に免状の交付又は講習を受けている方は、免状の交付又は受講した日以後における最初の4月1日から3年以内
※従事していない方は、法令上特に受講する義務はありません。

2 講習日時及び場所(対面講習・筑豊地区)

講習日時	講習場所	講習種別	講習時間
10月17日(火)	飯塚開発研究センター (飯塚市川津680-41)	給油	9:30~12:30
		その他	13:30~16:30
10月18日(水)		給油	9:30~12:30
		その他	13:30~16:30

(オンライン講習)

※インターネット環境、電子メールの利用が必須です。

	受講開始日	受講種別
オンライン	11月17日(金)	給油・石コン・その他

※オンライン講習は、(一財)全国危険物安全協会から実施について説明を受けた後に詳細を決定します。

3 受付期間

- 対面式講習 / 9月15日(金)から10月2日(月)まで ※受付期間中であっても、定員に達した場合は受付を締め切ります。
- オンライン講習 / 10月16日(月)から10月31日(火)まで

4 申請書送付先

〒812-0034 福岡市博多区下呉服町1-15 ふくおか石油会館3階
公益社団法人 福岡県危険物安全協会 ※郵送は【簡易書留】で送付してください。

(消防本部宛に送付しないこと)・(直接、持参しても受け付けません)
講習開催地受付 / 田川地区消防本部での開催地受付はありません。

5 申請書等

受講案内及び申請書は、田川地区消防本部内の(一社)田川地区防災協会事務局に備えてあります。(一社)田川地区防災協会(田川地区消防本部内)
危険物取扱者保安講習は、他の会場でも実施されますので、詳細は右記まで問合せください。 田川市大字川宮1570番地 TEL0947-44-6256

理事会報告

令和5年7月26日(水)

【報告事項】

- 令和5年6月末実績報告
- 事務ミス等発生状況の月例報告
- 反社会的勢力対応及び疑わしい取引の届出状況に関する定期報告
- 組合員加入脱退報告
- カントリーエレベーター運営委員会報告
- 農業振興委員会報告
- 内部監査の品質に関する内部評価結果報告
- 余裕金運用状況報告
(四半期 4月~6月報告)
- 令和4年度通常総代会支所説明会
質問・意見・要望回答書について
- 夏期手当支給報告

【付議事項】

- 新紙幣対応に伴う各種機器のリース契約について
- 総代選挙について



焼茄子や
酒の肴で
おもてなし

親し気に
蜻蛉わが手に
留まりけり

太田 輝久

原田 祥二郎

今月の一句

* けんこうひゃっか *

健康百科

おいしく食べて美しく 秋の健康な体づくり

栄養士
吉田 理江

秋は、四季の中でもおいしい食べ物が揃える季節です。「食欲の秋」といわれるように、食欲が増して体重の増加が気になる方もいらっしゃるでしょう。そこで、実りの秋をおいしく、楽しみながら健康な体づくりができる方法を二つお伝えします。

【1】毎食、炭水化物を食べる

体重の増加を防ぎ、健康な体をつくるポイントには体温を上げることが大切です。炭水化物は太るとイメージがあるかもしれませんが、米、パン、麺類などの炭水化物は、活動するためのエネルギー源となる重要な栄養素です。毎食、炭水化物を食べることで体の中で熱を生み出し、生命維持活動により常に消費されている基礎代謝量を12〜13%上げることができ、そして、体温が上がることで、食べても体重が増加しにくい体になります。ですからこれから新米がおいしい季節になるので、おにぎりや炊き込みご飯などにして新米を楽しんではいかがでしょうか。

【2】秋が旬の野菜を食事に取り入れる

体重の増加を防ぐために、血糖値の急上昇を抑える食べ方をすると良いです。血糖値が急上昇すると膵臓(すいぞう)からインスリンというホルモンが過剰に分泌され、体に脂肪をため込みやすくなります。秋が旬

の野菜のカボチャやレンコンなどに多く含まれる食物繊維は、血糖値の急上昇を抑える働きがあるため、最初に野菜を食べることで血糖値の急上昇を防ぐことができるでしょう。野菜に含まれるビタミンやミネラルは、炭水化物、タンパク質、脂質の代謝をサポートする働きがあるため、体重の増加を防ぎ、健康な体づくりには必要な栄養素です。みそ汁にカボチャやレンコンを入れると手軽に食物繊維が取れます。薄切り、オリーブ油でソテーするのもおいしく食べられるのでお勧めです。



旬の食材をおいしく楽しく食べて健康な体づくりをしたいですね。

栄養士ダイエットコーチ
吉田 理江(よしだりえ)

飲食店勤務後、料理研究家のアシスタントを経て独立。栄養指導、健康・ダイエットレシピの作成やコラム執筆、セミナー講師など幅広く活動中。薬膳アドバイザーやアンチエイジング料理プランナーなどの資格も多数取得。

の野菜のカボチャやレンコンなどに多く含まれる食物繊維は、血糖値の急上昇を抑える働きがあるため、最初に野菜を食べることで血糖値の急上昇を防ぐことができるでしょう。野菜に含まれるビタミンやミネラルは、炭水化物、タンパク質、脂質の代謝をサポートする働きがあるため、体重の増加を防ぎ、健康な体づくりには必要な栄養素です。みそ汁にカボチャやレンコンを入れると手軽に食物繊維が取れます。薄切り、オリーブ油でソテーするのもおいしく食べられるのでお勧めです。

げんまし

緑リロキ



パズルで頭の体操

二重マスの文字をA~Dの順に並べてできる言葉は何でしょうか?

ヨコのカギ 出題 ● ニコロ

- ① 十五夜に飾る植物
- ② 帰り道のこと
- ③ 葉はコアラの餌になります
- ④ 2の3—は6
- ⑤ 必要以上に子どもを甘やかすこと
- ⑧ 養(あつもの)に懲りて—を吹く
- ⑩ 発車—の新幹線になんとか乗り込んだ
- ⑫ 奈良や和歌山がある地域
- ⑬ 漢字で書くと竜胆。青紫色の花を咲かせます
- ⑭ 台風—、よく晴れたね
- ⑯ 吉永小百合さんの場合はサユリスト
- ⑱ ml,mgの「m」
- ⑳ お金を借りると付くことも



8月号の答え ▼ サーフイン

1	6			14	17	
2			12			
3		9			18	21
			10		15	
4	7			13		19
		8	11			20
5					16	

- ### タニのカギ
- ① ボンベを担いで—
 - ② ダイビングを楽しんだ
 - ③ アンダー—の左腕投手
 - ④ 収穫期の田んぼで金色に輝きます
 - ⑤ 陶磁器は—の中で焼き上げられます
 - ⑥ 11—に敬老の日のプレゼントをもらった
 - ⑦ モーイー、チョンと鳴く虫
 - ⑧ 陽(よつ)の反対語
 - ⑨ 汁物をよそう食物の1つ
 - ⑩ 十五夜に楽しむもの
 - ⑪ ビラフにホワイトソースをかけて焼いたもの
 - ⑫ 父と母のこと

63

クイズの答え
②住所
③お名前
④年齢 ⑤ご職業
⑥電話番号
⑦本誌への要望・感想をお書き添えください。

〒825-8588
田川農業協同組合
総務部管理課

★応募方法
クイズの答えが分かった方は、ハガキに左記の項目をご記入のうえ、JAたがわ総務部管理課までお送りください。抽選で粗品進呈。発表は、粗品発送にてさせていただきます。

★締切日
9月15日(金)

● お米をおいしく楽しもう ●

お米からはごみが出ない

「お米からごみは出ません！」いつも私が消費者に訴えていることです。
 ごみが出ないということは、資源を無駄にしないということ、いかに日本人が古くからお米と共に歩んできたかの証しなのです。

例えばぬか。日本人のソウルフードでもあるぬか漬けに欠かせません。しかしそれ以外の使用方法もあります。米油はぬかから抽出されます。食用だけではなく、化粧品・せっけんなどにも活用されているのです。最近ではエステ業界でも活用されています。酵素風呂といつて砂風呂のような蒸し風呂ですが、これはぬかと木くずを混ぜて発酵させているのです。産地では稲刈り時にわらともみ殻が排出されます。これらは稲刈り後に田んぼにまけばそのまま土に返ります。

しかし、それ以外にもわらはカツオのたつき、園芸で使う敷きわら、神社で使うしめ縄、大相撲の土俵で使う俵などに使われます。
 もみ殻は柔らかい物を運ぶ際に木箱や段ボールに詰めて緩衝材として使われますし、最近ではもみ殻燻くんと炭といった燃料が作られています。
 収穫されたもみが全て玄米として出荷されるわけではありませぬ。お米は農産物なので、穂に実ったもみの大きさや品質はばらばらです。その中の

五ツ星お米マイスター 小池 理雄

規格外なお米は米菓やお酒の原料などになるのです。精米店で精米すると、ぬか以外の物も出てきます。精米過程で割れてしまったお米や黒い斑点が付いたお米などの着色粒です。これらは私の店ではスヌメの餌として販売しています。いかがでしたでしょうか？

お米からはごみが出る余地がほとんどありません。お米との付き合いが古くからこそ、日本人はお米を100%活用できる方法を自然と編み出しているのです。
 唯一出るとしたら食べ残しくらいです。この食べ残しがなければお米はごみゼロをほぼ達成できるのです。

五ツ星お米マイスター 小池 理雄 (こいけただお)

小池精米店三代目店主。1971年東京・原宿生まれ。大学卒業後、出版社、人事制度コンサルティングファームなどを経て、2006年に小池精米店を継ぐ。それまでの社会経験を生かし、新しいお米屋さんのあり方を常に模索している。



新登場!

明日の農業を楽にする

害虫・病害・雑草

レミーがAI診断するよ

稲の異変!? 写真を撮るだけ

スマートフォン用アプリ
レミーのAI病害虫雑草診断

レミーのAI病害虫雑草診断は、農作物に被害を及ぼす病害虫や雑草を写真からAIが診断し、有効な薬剤情報を提供する、スマートフォン用の防除支援ツールです。

水稲用
 園芸作物へも
 拡大準備中!

病害虫・雑草を撮影

診断結果がわかる!

スマホでいつでも、写真からAI診断、有効薬剤をご紹介します

いもち病発生予測機能付き!

簡単! 写真を撮って送るだけ!
農作物の病害虫や雑草を診断し
有効薬剤をご紹介します。

無料 ダウンロードはこちら

利用時の通信料はおお客様のご負担となります。

または日本農業ホームページから

日本農業 検索

App Store からダウンロード

Google Play で手に入れよう

■本アプリケーションで使用されているAI診断学習モデルは(株)NTTデータCCSと日本農業(株)の共同開発です。
 ■本システムは農林水産省の農業界と経済界の連携による生産性向上モデル農業確立実証事業「防除支援システム研究会(H30~R1)」の成果を社会実装したものです。

開発

日本農業株式会社
 NTT DATA 株式会社 NTTデータ CCS

参加

日産化学株式会社
 日本曹達株式会社
 三井化学アグロ株式会社



シェフ永井のおすすめ

永井 智一 (ながい・ともかず)
茨城県笠間市にある
「天晴 (旧キッチン晴人)」オーナーシェフ



レシピ1

水ナスと海ぶどうのサラダ

材料(2人分)

- ・水ナス 1本
- ・昆布 1枚
- ・タカノツメ 1本
- ・塩水 適宜
- ・フルーツマト 1個
- ・レモン汁 大さじ1
- ・オリーブ油 (エクストラバージン) 大さじ1
- ・岩塩 適宜
- ・海ぶどう 適宜



【作り方】

- ①縦に6等分した水ナス、昆布、タカノツメを3%の塩水に入れ、重しをして一晩漬ける。
- ②器に①の水ナス、カットしたフルーツマトを盛り付け、レモン汁、オリーブ油、岩塩をかけ、海ぶどうをのせて出来上がり。



レシピ2

カリフローレのチーズフリット

材料(2人分)

- ・カリフローレ 100g
- A/薄力粉80g、パルメザンチーズ20g
炭酸水100ml、塩少々
- ・サラダ油 適宜
- ・ハーブミックス 適宜

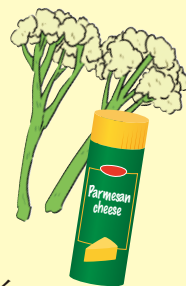

【作り方】

- ①Aの材料を合わせ、冷蔵庫に入れておく。
- ②カリフローレを小房に分け、①にくぐらせ、180度に熱したサラダ油で揚げる。
- ③キッチンペーパーで油を切り、器に盛り付け、上からハーブミックス、パルメザンチーズ(分量外)をかけて出来上がり。

今月のあなたの運勢

2023年
9月

モナ・カサンドラ★プロフィール

占いを学術的に解析する「ルネ・ヴァン・ダール研究所」の研究生となり、占星学のロジックを徹底的に解説・探究。コンピュータによるホロスコープ作成の道を開いた。現在は執筆活動をはじめ、さらなる占星の研究を重ねている。ルネ・ヴァン・ダール研究所 <https://www.rene-v.com/>

<p>♈ 牡羊座 (3/21~4/19)</p> <p>【全体運】 用事が山積みでため息が出がち。ただ、思っているよりも動けます。効率良く動いてあなたの実力をアピール</p> <p>【健康運】 スキンケアに力を入れて。無理な減量は禁物</p> <p>【幸運の食べ物】 エリンギ</p>	<p>♉ 牡牛座 (4/20~5/20)</p> <p>【全体運】 好調運。心配事は取り越し苦労に終わりそう。抱え込まず人に話すとなります。買い物は計画性を発揮して◎</p> <p>【健康運】 胃腸を大切に。消化のいい食事を心がけて</p> <p>【幸運の食べ物】 シントウ</p>	<p>♊ 双子座 (5/21~6/21)</p> <p>【全体運】 調子に乗り過ぎてしまったと思うことが。何でも1人でやろうとせず協力し合う方向で検討してみ。金運は良好</p> <p>【健康運】 適度な運動でパワーアップ! 筋トレもお勧め</p> <p>【幸運の食べ物】 ジャガイモ</p>	<p>♋ 蟹座 (6/22~7/22)</p> <p>【全体運】 友人や知人との会話が楽しいときです。近場の人気スポットを調べて足を伸ばして。いつもと少し違う日常にツキ</p> <p>【健康運】 けがややけどに気を付けて。ホットミルクが吉</p> <p>【幸運の食べ物】 タイ</p>	<p>♌ 獅子座 (7/23~8/22)</p> <p>【全体運】 贈り物運あり。欲しい物をもらえたりしそう。贈るのもお勧め。すてきな買い物ができるでしょう。旅行の計画も◎</p> <p>【健康運】 口コミの良い健康法を試して。あなたに合っているそう</p> <p>【幸運の食べ物】 マツタケ</p>	<p>♍ 乙女座 (8/23~9/22)</p> <p>【全体運】 勢いがあり計画推進のチャンスです。強気でいきましょう。人に頼るより自力でいった方が満足度のいく結果に</p> <p>【健康運】 外出後はうがいを。喉の痛みを甘く見ないで</p> <p>【幸運の食べ物】 栗</p>
<p>♎ 天秤座 (9/23~10/23)</p> <p>【全体運】 上昇運です。少し気がせくかもしれませんが後半を待った方がうまくいきやすいとき。前半は準備に力を入れて</p> <p>【健康運】 頑張り過ぎて疲労をためがち。休憩を入れて</p> <p>【幸運の食べ物】 エノキタケ</p>	<p>♏ 蠍座 (10/24~11/22)</p> <p>【全体運】 イライラすることが多そうですが改善へと向かう過程です。原因を調べて対処しましょう。協力者が現れる予感</p> <p>【健康運】 規則正しい生活を心がけて。お酒はほどほどに</p> <p>【幸運の食べ物】 アスパラガス</p>	<p>♐ 射手座 (11/23~12/21)</p> <p>【全体運】 責任ある役回りを引き受けて。大変でもやりがいがあり、人望を得られます。目標は大きく持つ。買い物に吉</p> <p>【健康運】 目の疲れからくる肩凝りや首の痛みに気を付けて</p> <p>【幸運の食べ物】 リンゴ</p>	<p>♑ 山羊座 (12/22~1/19)</p> <p>【全体運】 好調運です。ラッキーが舞い込む予感。ピンチに思えることもより活躍するためのきっかけです。前向きに捉えて</p> <p>【健康運】 腰痛、関節痛は早めにケアを。サポーターが吉</p> <p>【幸運の食べ物】 カボチャ</p>	<p>♒ 水瓶座 (1/20~2/18)</p> <p>【全体運】 見られていることを意識して行動を。注目を力に変えられます。相談は年上の人にするとう吉。行動はスピーディーに</p> <p>【健康運】 筋トレやシェイプアップに力を入れて。効果大</p> <p>【幸運の食べ物】 ブドウ</p>	<p>♓ 魚座 (2/19~3/20)</p> <p>【全体運】 コミュニケーションが活性化。情報がたくさん入ってきます。頼られても引き受け過ぎないで。取捨選択が大事</p> <p>【健康運】 下半身の冷えに注意。トイレは早めに行きましょう</p> <p>【幸運の食べ物】 オクラ</p>

