

たがわ

グリーンハート

発らぶTAGAWA
2020年
6月



地域に必要な
とされるJAに。

全力!
自己改革

JAグループ福岡

平成31年度(第21回) 通常総代会開催について

新型コロナウイルス感染拡大を受け、4月16日に全国都道府県全域を対象に緊急事態宣言が発令されました。これにより、感染拡大防止にかかる観点から更なる拡大につながる恐れのある催物開催を控えるよう要請が行われている状況です。

5月14日に福岡県を含む39県について、緊急事態宣言が解除されましたが感染拡大防止にかかる観点から、JA全中と農林水産省と実務上の取り扱いが調整され、これに伴いJA福岡中央会より通常総代会については、今回限りの対応として書面による議決権の行使を出来る限り求めることが推奨されています。

JAたがわと致しましてもこれに基づき、書面による議決権の行使をお願いしています。何卒、本趣旨にご理解とご協力を承りますようお願い致します。

(1) 延期ではなく書面決議にする理由

- ①総代(組合員)の安全を最優先に捉え、『3つの密』(密閉・密集・密接)を避ける考えが必要であること。
- ②終息の時期が見込めず、治療法・予防法が確立されていないこと。
- ③事業計画を早期に確立させ、事業運営を行う必要があること。

(2) 開催内容

- ①開催日時:令和2年6月26日(金)午前9時30分～
- ②開催場所:田川農業協同組合 本所3階会議室
- ③開催方法:書面による議決権の行使をお願いします。
- ④事前説明:小組合長会議・支所説明会の開催は難しいため議案送付後、随時質疑を受付、個別に回答を致します。また、重要な案件につきましては、広報誌でお知らせ致します。
- ⑤尚、当日出席を希望する総代の方につきましては、事前に支所に申し出て頂き、出席時にマスクを着用し、感染予防対策を十分に行って下さい。また当日、体調のすぐれない総代の方につきましては入場をお断りする場合がありますので予めご了承をお願い致します。

通常総代会議案

第一号議案

平成31年度事業報告及び剰余金処分案について

(報告事項)貸借対照表、損益計算書、注記表、会計監査人による「独立監査人の監査報告書」並びに監事の監査報告書、部門別損益計算書について

第二号議案

令和2年度事業計画及び関連事項について

- (1)事業計画の設定について
- (2)指導事業に要する経費の賦課及び徴収の方法について
- (3)法人又は団体への加入及び株式の取

得、出資又は出えんについて

第三号議案

令和2年度理事報酬について

- 総額 年 5,258万円以内

第四号議案

令和2年度監事報酬について

- 総額 年 846万円以内

第五号議案

定款・定款附属書役員選任規程及び定款附属書総代選挙規程の一部変更について

第六号議案

信用事業規程の一部変更について

平成31年度通常総代会感謝状贈呈者

総代会感謝状贈呈式については、ご承知の通り新型コロナウイルス感染拡大を防止する為、表彰式につきましては見送らざる得ないと判断いたしましたので、受賞者の方々には誠に申し訳ございませんが、このような状況を踏まえ、ご理解頂き表彰状と記念品につきましては、後日、ご本人様へ届けさせていただきます。



支 所	贈 呈 者	
大 任	崎山 静夫	浦野 正弘
川 崎	場々 満	大塚 富和
伊 田	加藤 正道	平岡 義隆
金 川	福富 義徳	朝香 義典
後 藤 寺	高熊 嘉則	吉田 敏光
猪 位 金	畠中 勉	梅田 正徳
方 城	高津 隆晴	永末 英明
金 田	浦田 光國	春永 靖司
赤 池	安永 栄一	立花 哲二
糸 田	廣末 賢治	坂元 郁美
添 田	藏本 正伸 廣田 毅	下坂 幸義 奥竹 匡甫
採 銅 所	木村 繁美	坂井 一孝
高 野	中村テイ子	田中 芳朗
赤	俵 英彦	谷延 保憲

30名(敬称略)

●支所再編が決定いたしました●

令和2年5月15日(金)開催した理事会において、香春町(高野、採銅所)の再編支所が決議され、これをもってすべての再編支所が決定致しました。

また理事会ではこの決議を受け、再編期日の前倒しについても決定されました。

再編期日については昨年の総代会において令和3年10月31日(日)としておりましたが、昨今のJA経営をめぐる様々な状況を鑑み、令和3年2月27日(土)へ変更となっています。

再編期日変更について

JA経営は経済事業と指導事業に係わる費用を信用・共済事業の利益等によりトータルで事業運営を実施しています。しかしながら、信用事業においては低金利政策等による運用益の低下等、事業環境変化が予想されることから、将来にわたって総合事業体として機能を発揮し、持続可能なJA経営基盤を確立する必要があります。そのため、再編期日を前倒しする事により、早めの店舗再編を実施し、職員の再配置による、職員が出向く業務体制をいち早く進め、より効率的な事業運営を行うことを目的としています。

決定した再編支所及び再編時期、支所名は未確定

支所名	田川市【伊田・金川】	金川支所を伊田支所へ再編し基幹店舗は伊田支所
	田川市【後藤寺・猪位金】	猪位金支所を後藤寺支所へ再編し基幹店舗は後藤寺支所
	福智町【方城・金田・赤池】	方城支所、赤池支所を金田支所へ再編し基幹店舗は金田支所
	香春町【高野・採銅所】	採銅所支所を高野支所へ再編し基幹店舗は高野支所
再編時期	令和3年2月27日(土)をもって再編し、3月1日より再編支所で営業開始	
支所名	全体的な地域性、バランスを重視し、地区別支所再編会議で決定します。	

平成31年度功労者・永年勤続・認証資格表彰

毎年4月に実施しております職員研修会において、職員の勤続表彰と認証資格の表彰式を実施していましたが、新型コロナウイルス感染防止のため、全体研修会を延期といたしましたので、組合長が各職場へ行き、職員に今後の活躍を期待し表彰して頂きました。受賞した職員からは「JA職員として初心を忘れずに何事にも前向きに全力で取り組んでいきたい。」と決意表明しました。

農業協同組合功労者表彰者			永年勤続表彰者		
事業所名	氏名	勤続年数 (令和元年9月現在)	事業所名	氏名	勤続年数
金田支所	中島 靖洋	33年	総合生活課	加来 恵美	30年
福岡県JA職員専門職能資格合格者			総合生活課	川下 和江	30年
企画課	加来 昌章	上級			
共済課	植木 康晴	上級	共済課	毛利 光	20年
育苗事業課	八隅 裕之	上級	園芸畜産課	松持 匡由	20年
金川支所	花石 瞳	上級	赤池支所	渡邊 祥二	20年
園芸畜産課	手島 美里	上級	農機課	青柳 雄二	20年
採銅所支所	冨塚 心	上級	燃料課	藤川 孝子	20年
営農企画課	橋本 涼香	上級			
園芸畜産課	松持 匡由	営農企画指導士	園芸畜産課	中野 元貴	10年
営農企画課	浦野 幸藏	営農企画指導士	添田支所	松田 勝也	10年
伊田支所	近藤 隆男	営農企画指導士	燃料課	松丸 義久	10年
経営幹部候補者研修受講者			園芸畜産課	丸山 里香	10年
園芸畜産課	永井 忠之	修了証	燃料課	秋吉 愛美	10年
後藤寺支所	山田 大介	修了証			

新型コロナウイルスに係わる事業対応について

平素よりJAたがわをご利用いただき、誠にありがとうございます。

福岡県内で2月20日に新型コロナウイルスの感染者が発表され、「緊急事態宣言」及び特定警戒都道府県に指定されましたが、5月14日に解除され現時点(5月13日)656名以上の感染者、死者数25名が出ています。福岡県では、不要不急の外出により感染を防ぐ為、自粛要請中であり、今後も組合員・利用者ならびに職員の健康と安全確保に配慮した上で、各事業の維持継続を行ってまいりますので、皆様方には大変ご迷惑をおかけ致しますが、何卒ご理解とご協力下さいますようお願い申し上げます。

なお、JAたがわにおいては下記のとおり感染防止対応を実施致しております。

2月27日 新型コロナウイルスに係わる対応
 役職員(家族)組合員に対して、感染予防の周知徹底とリーフレット配布
 感染の恐れのある場合、感染した場合の対応策

3月2日 災害対策本部設置
 事業継続計画(BCP)の基づき、本所に災害対策本部設置を設置
 本部長(三島組合長) 副本部長(田中専務)

3月27日 コロナウイルス情報の共有化
 中央会より情報が発信されたため、各事業所に周知

4月2日 全従業員へマスク配布

4月3日 感染予防対策の取組

4月9日 コロナウイルス情報の共有化
 中央会より情報が発信されたため、各事業所に周知

4月10日 管理職会議
 業務継続計画(BCP)の対応指示

4月13日 支所窓口へ飛沫感染防止のため、ビニールカーテン設置

4月16日 コロナウイルス情報の共有化
 中央会より情報が発信されたため、各事業所に周知

4月24日 大型連休における外出自粛指示
 レジャーや不要不急の帰省や旅行の自粛、3密行動の指示

4月27日 コロナウイルス情報の共有化
 中央会より情報が発信されたため、各事業所に周知
 直売所営業時間変更午前9時～午後4時 5月1日～17日まで

5月18日 直売所通常営業開始午前9時から午後6時まで

一人一人の心がけが、新型コロナウイルス感染拡大防止

- (1) 換気をしましょう(家庭内でも職場でも定期的に窓を開けましょう)
- (2) マスクをしましょう(使用したマスクの表面には触れないようにする、マスクを外した後は必ず石鹸で手を洗いましょう)
- (3) ゴミは、きちんと密閉して捨てましょう
- (4) こまめに手洗い、アルコール消毒をしましょう
- (5) 手で触れる共有部分を清潔にしましょう(特にタオルは、トイレ・洗面所・キッチンなどは共用しないように注意しましょう)

農業者における新型コロナウイルス対策給付金の申請支援について

新型コロナウイルスの影響を受けた事業者の経済的支援を行う対策が国及び福岡県で行われるようになりました。対象者についてはウェブ申請（インターネット経済産業省及び福岡県ホームページより）となっていますが、JAとしては対象農家様への申請支援を行います。ご遠慮なく下記の相談窓口（営農企画課）までご連絡ください。

【持続化給付金の概要】 国と福岡県で2種類あります。

持続化給付金とは、新型コロナウイルスの影響で、1月以降の特定月の売上が、昨年の特定期月の売り上げから50%以上減少している農業者（個人・法人）を対象に、以下の金額が給付される制度です。福岡県では、独自に持続化緊急支援金（30%以上50%未満の減少）の制度があります。

【給付金額】 国と福岡県で給付金額が異なります。

国からは、法人の場合最大で200万円、個人の場合最大で100万円
 福岡県からは、法人の場合最大で50万円、個人の場合最大で25万円
 ※但し、国から持続化給付金が給付された場合、福岡県からの給付を受けることができません。

【申請期間】 国と福岡県は申請の期限が異なります。

国／令和2年5月1日～令和3年1月15日
 福岡県／令和2年5月2日から緊急事態解除宣言がなされた日の属する月の翌月末まで
 （最長令和3年1月15日）

【申請方法・手続き】 申請方法はWEB申請が基本です。

原則、WEB申請となります。JAは、必要書類をお持ちいただければ、WEB上の申請入力を支援いたします。
 （申請専用ホームページ URL：<https://www.jizokuka-kyufu.jp/>）

【注意事項】 農業者の皆さん、JAにご相談ください。

1. JAで行う申請支援の対象者は、農業者に限定しています。農業以外で申請をお考えの方は商工会等の窓口にご相談ください。
2. 給付金は一度しか申請できません。JAでは給付金の試算ができますのでご相談ください。皆さんのご了解があれば、JAで保有している情報等を活用することができます。

【申請に必要な書類】 申請には、下記の書類等が必要となります。

	個人	法人
前年分	青色申告者の場合 <input type="checkbox"/> 2019年分の確定申告書第一表の控え（受付印が押されているもの） <input type="checkbox"/> 青色申告決算書の控え（2枚） 白色申告者の場合 <input type="checkbox"/> 2019年分の確定申告書第一表の控え（受付印が押されてあるもの）	法人の場合 <input type="checkbox"/> 2019年分の確定申告書第一表の控え（受付印が押してあるもの） <input type="checkbox"/> 法人事業概況説明書の控え（2枚）
本年分	【対象月の月間収入がわかるもの】 <input type="checkbox"/> 売上台帳、帳面その他の2020年分の確定申告の基礎となる書類 【口座情報】 <input type="checkbox"/> 申請者本人名義の通帳（※給付金の受取り口座用） <input type="checkbox"/> 個人事業主の場合：本人確認書類（運転免許証、個人番号カード等）	

（注）経営内容によって必要な書類が異なる場合がありますので、必要に応じお問い合わせ下さい。

詳しくはJAにお問い合わせください。（問合せ先）JAたがわ営農企画課 電話：44-3380



生産者インタビュー

専業農家

松島 まつしま

司さん つかさ (72)

【方城支所管内】

小学校4年生の頃から親の手伝いをしている司さんは、37歳から本格的に実家の後を継いで農業をするようになり、今でも家の中で、じつとしきれず常に畑で身体を動かしていないと気がすまず、趣味で野菜作りで5aの中に、トマト、ナス、ジャガイモ、スイカ、マクワウリ、グリーンピース、ニンニクを栽培しています。

「若い頃は、父親に怒られながら教えてもらって今に至るが、毎年の事だけれど稲は自分が思う様には、なかなか上手く育てるのが難しく、日照時間も自然のことだし、病気も気になるから子供達へ代替わりしても、きつと大変だろう。」と話す司さんは、米1.6haの作付を行っています。

「昔はマチが小さかったのを大きく、

ひとつにまとめるのはさすがに苦勞した。年を重ねるたびに、草刈りや、肥料と農薬をまくのも体に堪える」と苦勞話もしてくれました。

農業をやってよかつたと思うことを尋ねると

「自分の土地で米や野菜を作る喜び。田植えの時期は息子達と行うのが楽しみ。苗箱洗いは孫達と一緒に行うこと。そして、自分たちで一生懸命作った、美味しいお米を家族で食べられることが何よりも嬉しい」と笑顔で話してくれました。

司さん、農業者として
今後の農業や地域の発展のため
益々のご活躍をお祈りいたします。
インタビューのご協力
ありがとうございました。

6月号は、

「田植え後の病害虫防除 について」です。

田川地域の稲作において
いもち病対策は最重要課題です。
今後も、被害軽減に向けた
取り組みを行っていきましょう。

1 いもち病対策

●いもち病の発生要因



枝梗いもち



穂いもち

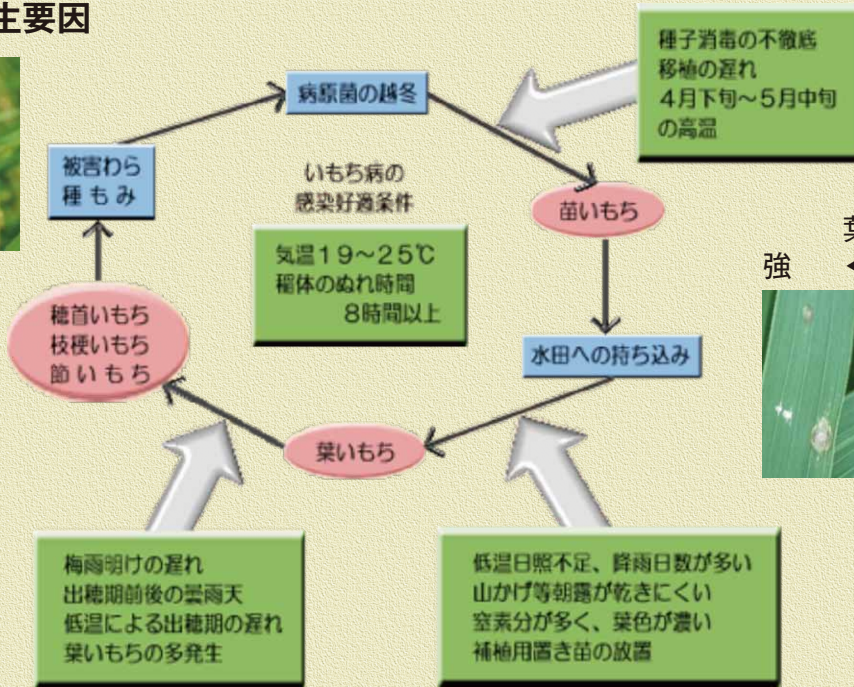

葉いもち病斑
← 伝染力 → 弱

- ①田植後30日頃(中干し開始前)に「コラトップ粒剤5」または「コラトップジャンボパック」を施用する。
- ②過度な中干しは控え、乾き過ぎた場合は走り水を行う。
- ③葉色が濃い時またはいもち病の多発時には、穂肥の量を減らすか、施用を中止する。

急性型病斑 形：楕円形 色：暗褐色	停止型病斑 形：紡錘形 色：褐色	褐点型病斑 形：点 色：褐色
-------------------------	------------------------	----------------------

2 スクミリングガイ(ジャンボタニシ)対策

- ①田面が均平でないと水深が深い所の被害が多くなるので、田面の均平化に努める。
- ②水路からの貝の侵入を防ぐため、水口に10~15mmメッシュの網を取り付ける。
- ③食害を受けやすい時期は、田植後3週間頃までなので、この間はほ場を見回り、貝を捕殺する。
野菜くず等を畦畔沿いや田面の低い水の溜まる所に置いておくと、貝が集まってくるので楽に捕殺できる。
- ④田植後3週間は、浅水管理(水深1cm程度)を心がけ、食害の軽減を図る。
- ⑤貝の発生が多く、被害が多い圃場では、スクミノンを散布する。

令和2年産良質米稲作ごよみ及び育苗ごよみは自宅の見やすい場所に貼り、作業ごとに確認しましょう。農薬を使用する際はラベル等を確認し、適正使用を遵守しましょう。

次月号は、「中後期除草剤について」です。

りましたので 作業前の再認識 / 安全な農作業のキホン

刈払い作業

1 各種保護具を着用します



- 刈払い作業でのケガは回転する刃、欠けた刃先、小石などによるものがほとんどです。
- 傾斜地では滑りにくい靴をはきます。

2 作業前に障害物を取除きます

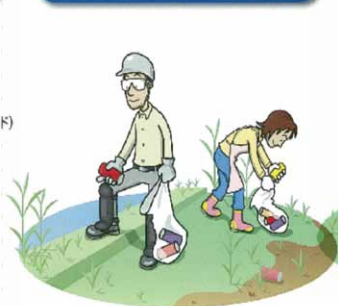

- 空き缶、石など刈刃に当たって飛び跳ねるものに加え、刈刃に巻きつきそうなヒモ、針金なども取除きます。

3 刈刃の前方左側1/3を使用し、右から左に刈ります



- 刈刃はひざより低い位置で、前方左側1/3を使用して右から左に刈ります。
- 飛散防護カバーを適正な位置に付けます。
- 足の位置は、原則として右足が前、左足は右足より前に出しません。

4 作業から15m以上離れます



- 作業者に近づく時は15m以上離れた場所から作業者が見える方向から合図を送り、刈刃の回転が止まったことを確認してから近づきます。

(刈払機作業ではキックバックが起こりやすいことから、作業者の右後ろに近寄ることが最も危険。)

トラクタ作業

1 乗車時は安全フレームを必ず立て、シートベルトを装着します



- 安全キャップ・安全フレーム付きのトラクタを使い、シートベルトを必ず装着します。

2-1 エンジンを始動する時は周囲を確認し合図をします

- 周囲に人がいないことを確認し、ホーンで合図してからエンジンを始動します。



2-2 座席を離れる時はエンジンを停止します

- ロータリやわらや土の除去、ユニバーサルジョイントの着脱など、座席を離れる時は必ずエンジンを停止しキーを抜きます。

3 作業時以外は左右ブレーキの連結金具をかけます



- 作業を終えたら必ず連結金具をかけます。

4 急な傾斜はバックで上ります



- 斜面に対して直角に進みます。

農作業がいよいよ本格的に始まる まずはこれから！

田植え作業

1 急な傾斜はバックで上ります



- 斜面に対して直角に進みます。
- あゆみ板を使うときは、あゆみ板が確実にかかっているか確認します。

2 曲がり角では内側後輪の脱輪に注意します



- 曲がる際は、十分減速して進入します。
- 脱輪しそうな時は一旦戻ってやり直します。

3 座席を離れる時はエンジンを停止します



- 点検や清掃をする場合など、座席を離れる時は必ずエンジンを停止しキーを抜きます。
- 植付部の点検時は、植付部が下降しないように油圧をロックしておきます。

4 ほ場から出る時は機械の前部にウエイト代りに人を乗せません



- 前が浮き上げる場合はバックで上がります。
- 傾斜に対して直角に進みます。

コンバイン作業

1-1 エンジンを始動する時は周囲を確認し合図をします

- 始動前に機械の周囲に人がいないか一周回って確認します。
- エンジンを始動する時はホーンで合図をします。



1-2 座席を離れる時はエンジンを停止します

- 点検や詰まりを除去する場合など、座席を離れる時は必ずエンジンを停止しキーを抜きます。



2 段差のあるところではあゆみ板を使います

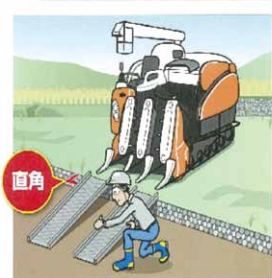

- 10cm以上の段差は高さの4倍以上の長さのあゆみ板を段差に対して直角に置きます。
- ほ場の出入りやあぜ越えは直角に進みます。

3 手こぎ作業時はフィードチェーンの内側に手を入れません



- 手こぎ時はフィードチェーン外側で作業します。
- 手こぎ作業時は巻込まれない服装をします。
※ 袖口をしめる。首タオルや携帯電話ネックストラップ、軍手の禁止。

4 路肩から余裕を持って走行します



- 路肩は崩れやすくなっていたり、踏み外し転倒する危険性があります。路肩から十分に距離をとって走行します。

盆提灯・返礼品展示会開催

5月25日(月)より、下記日程で盆提灯・返礼品の展示会を開催いたします。

詳しくは、支所担当者または総合生活課(42-4173)までお問い合わせください。

会場	開催日時
添田支所	5月25日(月)~26日(火)
赤支所	5月28日(木)~29日(金)
川崎支所	6月1日(月)~2日(火)
方城支所	6月4日(木)~5日(金)
伊田支所	6月8日(月)~9日(火)
赤池支所	6月11日(木)~12日(金)
金川支所	6月15日(月)~16日(火)
採銅所支所	6月18日(木)~19日(金)
高野支所	6月22日(月)~23日(火)
糸田支所	6月25日(木)~26日(金)
大任支所	6月29日(月)~30日(火)

※開催時間は各会場とも午前9時から午後5時までと致します。

●緊急時連絡先

ガス漏れなどの緊急時には、JAまたはJAが委託しています保安機関(福岡ライフエナジー北九州事業センター)へご連絡ください。

受付時間帯		連絡先名称	連絡先電話番号
平日	日中 8:30~17:00	JAたがわ 車両燃料課	(0947) 44-5651
	夜間 17:00~8:30	福岡ライフエナジー 北九州事業センター	(093) 471-8111
休日	24時間	福岡ライフエナジー 北九州事業センター	(093) 471-8111

●お問合せ先 / JAたがわ燃料課 TEL44-5651

緊急時(夜間・休日)連絡先のお知らせ

クミアイプロパンご利用のお客様へ

組合員・ご利用者の皆様へ

6月年金感謝デー中止について

新型コロナウイルス感染防止のため、6月の年金感謝デーは中止とさせていただきます。また、各支所の窓口には飛沫感染防止のビニールカーテンを設置させて頂いておりますが、感染拡大防止の為、皆様には大変ご不便をおかけ致しますが、ご理解とご協力をお願い致します。



総合生活課移転のお知らせ

このたび、総合生活課は右記の事務所に移転しました。今後とも変わらぬご愛顧のほど宜しくお願い致します。

- 移転先／**営農部営農企画課事務所**
- 移転日／**令和2年5月7日(木)より**

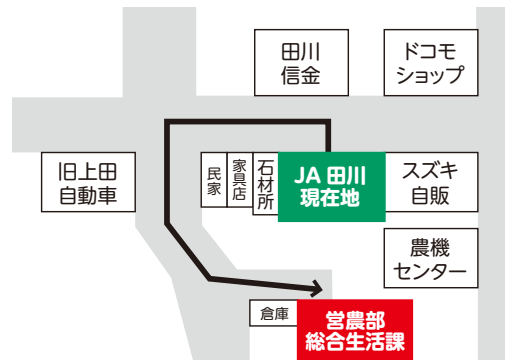

理事会報告

令和二年五月十五日(金)

【報告事項】

- (一) 平成三十一年度決算概況報告
- (二) 不祥事発生状況等の月例報告
- (三) 事務ミス等発生状況の月例報告
- (四) 内部統制基本方針運用状況報告
- (五) 平成三十一年度コンプライアンス・プログラム実施結果報告
- (六) 自主検査結果報告
- (七) 反社会的勢力対応に関する定期報告
- (八) 苦情・相談等対応状況定期報告
- (九) 組合員加入脱退報告
- (十) 貸出金実行結果報告
- (十一) 利益相反取引実行結果報告
- (十二) カントリーエレベーター麦運営委員会報告
- (十三) 感謝状贈呈者(優良組合員)表彰
- (十四) 令和二年度以降の組織再編戦略研究の進め方について

【付議事項】

- (一) 貸出における理事との利益相反取引について
- (二) 支所再編について
- (三) 支所再編時期・再編スケジュールについて
- (四) 定款・定款附属書役員選任規程及び定款附属書総代選挙規定の一部変更について
- (五) 役員推薦会議細則の一部改正について
- (六) 信用事業規程の一部変更について
- (七) 貸出要綱の一部改正について
- (八) 平成三十一年度通常総代会開催について



レンゲ草
春田鋤きて
米の元

太田 輝久

食卓を
彩る庭の
トマトかな

原田 祥二郎

今月の一句

* けんこうひゃっか *
健康百科 家族の健康 **良い歯を維持したい**

健康科学アドバイザー
福田 千晶

起床時と就寝前は歯を磨くとして、食後は歯科の専門家の間でも意見はいろいろです。かつては「毎食後、1日3回、1回に3分以上の歯磨き」

歯にフッ素を残すため軽く1回うがいをやる程度で十分です。

就寝前は丁寧に歯ブラシで歯を磨き、デンタルフロスや歯間ブラシも使用して、歯の間もきれいにします。フッ素入り歯磨き粉を使用するならば、

口の中に出てきたウイルスや細菌が歯の周囲に付着しています。起床後すぐの歯磨きは、スッキリして気持ち良く、歯の健康のためにも良いだけではなく、風邪など感染症の予防にもつながります。

歯を磨く習慣は、その人や家庭によってさまざまです。まず、朝起きてすぐの歯磨き、これは大切で、寝ている間に口腔(こうくう)内の雑菌や前夜までに吸い込んで、寝ている間の呼吸で

口の中に出てきたウイルスや細菌が歯の周囲に付着しています。起床後すぐの歯磨きは、スッキリして気持ち良く、歯の健康のためにも良いだけではなく、風邪など感染症の予防にもつながります。

6月4日は「虫歯予防デー」です。虫歯を予防し歯の健康維持に大切なのが3、6カ月に1回の歯科検診と毎日の適切な「歯磨き」。



高年齢者や糖尿病や腎不全などの病気がある人は虫歯から炎症が広がり命に関わることもあり得るので、虫歯も侮れません。

歯ブラシは古くなると歯をきちんと磨けないばかりでなく、歯肉を傷めます。1カ月に1回は新調することもお忘れなく。

歯を磨き、歯に傷を付けて虫歯の原因にもなりかねません。

歯を磨く習慣は、その人や家庭によってさまざまです。まず、朝起きてすぐの歯磨き、これは大切で、寝ている間に口腔(こうくう)内の雑菌や前夜までに吸い込んで、寝ている間の呼吸で

歯を磨く習慣は、その人や家庭によってさまざまです。まず、朝起きてすぐの歯磨き、これは大切で、寝ている間に口腔(こうくう)内の雑菌や前夜までに吸い込んで、寝ている間の呼吸で

のんき家族
しオナルド★いも

朝も晩も歩行を始めてみるのよ!!

朝も晩も歩行を始めてみるのよ!!

朝も晩も歩行を始めてみるのよ!!

パズルで頭の体操

☆二重マスの文字をA~Eの順に並べてできる言葉は何でしょうか?
出題●ニコリ

- ヨコのカギ**
- ① 初夏にピンクや紫色の花を咲かせます
 - ② パンダの餌になる植物
 - ③ 相撲取りのリングネーム
 - ④ 煮た小豆に砂糖を混ぜて作ります
 - ⑤ 那須与一はこれの名手
 - ⑥ 出口の反対語
 - ⑦ 湖などの水を取り除いて陸地にすること
 - ⑧ ギリシャ神話の登場人物。鳥の羽根をろうで固めて翼を作り、空を飛びました
 - ⑨ 白でひいて粉にした茶
 - ⑩ 入院した友人のお——に行った
 - ⑪ 『桃太郎』でおじさんが刈りに行った物
 - ⑫ 刀の手で持つ部分



5月号の答え▼シヨウブユ

1	6		10		16	18
2			11	14		
			9			
3	7			15		19
				12		
4					17	
5				13		

- タテのカギ**
- ① そんなの簡単さ、——前だよ
 - ② 6月ごろの長雨のこと
 - ③ 東京と北京では1時間、東京とモスクワなら6時間ラブレターです
 - ④ 漢字で書くこと金糸雀、美しい声で鳴く小鳥です
 - ⑤ 学級——の進行で学級会が行われた
 - ⑥ 下仁田ネギや水沢うどんで知られる県
 - ⑦ ——は210円、
 - ⑧ 往復で420円です
 - ⑨ ホッキョククマの別名です
 - ⑩ 黒、赤玉、鹿沼といえは
 - ⑪ 停留所に止まりながら客を運びます
 - ⑫ 宴会によく使われる飲食店

63 〒825-8588
田川農業協同組合
総務部管理課

田川市伊田 09000

★応募方法
クイズの答えが分かった方は、ハガキに左記の項目をご記入のうえ、JA田川総務部管理課までお送りください。抽選で粗品進呈。発表は、粗品発送にてかえさせていただきます。

★締切日
6月15日(月)

①クイズの答え
②住所
③お名前
④年齢 ⑤ご職業
⑥電話番号
⑦本誌への要望・感想をお書き添えください。

組合員紹介

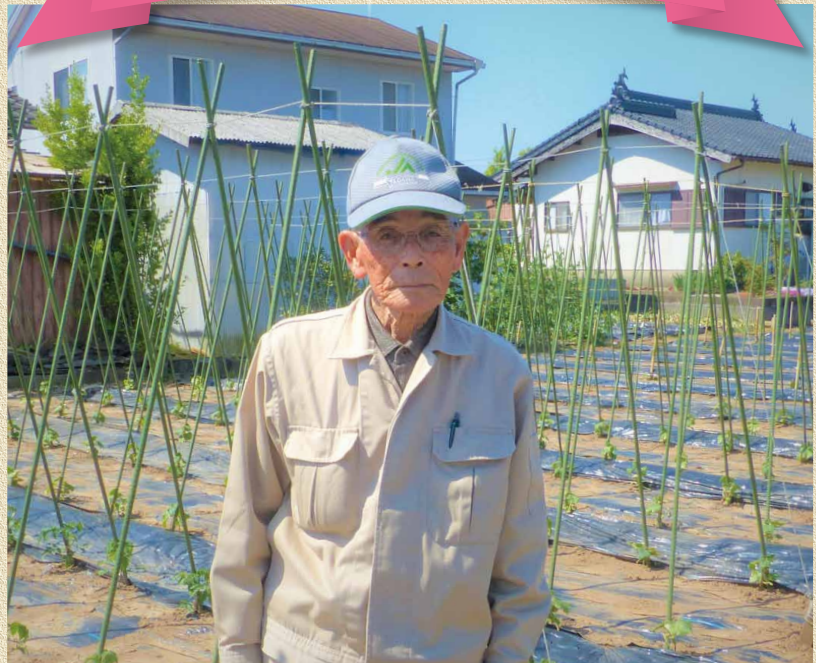

永野 正人さん (87) 住所／田川郡香春町大字中津原

運送会社に勤めていた永野さんは退職後、65歳から本格的に畑7a(トマト、ピーマン、キュウリ、ナス、むらさき豆、馬鈴薯)を作付しています。

「畑作業は、毎日管理するのが大変だけど、頑張った後のカラオケが何よりも一番の楽しみ。」
これからの目標を尋ねてみると、
「体を動かせる限り、カラオケと畑は、ずっとしていきたい。」と笑顔で話してくれました。

麦の赤カビ病防除対策

方城地区 松井 清司氏

ドローンを使って麦の赤カビ病防除作業を行いました。一度に1ha散布することが可能で、驚かされたのがその作業時間です。50aに4分、60aに5分と、約1haの防除にかかった時間は、約10分程度と驚異的な速さでした。





シェフ永井のおすすめ

永井 智一 (ながい・ともかず)
茨城県笠間市にある
「天晴 (旧キッチン晴人)」 オーナーシェフ



レシピ1

アサリとナバナの オイル蒸し

材料(2人分)

- ・アサリ……………100g
- ・ナバナ……………1束
- ・ニンニク……………1片
- ・タカノツメ……………1本
- ・白髪ネギ……………適宜
- ・オリーブ油 ……大さじ1/2
- ・白ワイン……………1/4カップ

【作り方】

- ①フライパンにオリーブ油とニンニク、タカノツメ、アサリを入れてふたをして弱火にかける。
- ②アサリの口が開き始めたら白ワイン、ナバナを入れて再びふたをして強火にかける(約2分)。
- ③アサリの塩気で十分ではなかったら軽く塩(材量外)で味を調べ、器に盛り白髪ネギをのせ出来上がり。



レシピ2

新ジャガとアスパラのバター煮

材料(2人分)

- ・新ジャガイモ……………ゆでた物2個
- ・アスパラガス……………ゆでた物5本
- ・トマト……………中1個(4等分)
- ・紫芽(むらめ、赤シソの若芽)……………適宜
- ・サラダ油……………適宜
- ・かつおだし汁 ……2カップ
- ・バター……………大さじ1
- ・塩・こしょう……………適宜
- ・しょうゆ……………小さじ1/2

【作り方】

- ①ゆでた新ジャガイモは厚めに輪切りにしサラダ油で素揚げする。
- ②鍋にだし汁とバターを入れて中火にかけ、沸いたところに素揚げした新ジャガイモを入れて弱火にして10分ほど煮る。
- ③同じ鍋にアスパラガスとトマトを入れ3分ほど煮る。
- ④仕上げにしょうゆを入れ、塩・こしょうで味を調え器に盛り、紫芽を散らして出来上がり。

今月のあなたの運勢 2020年 6月

モナ・カサンドラ★プロフィール
古いを学術的に解析する「ルネ・ヴァン・ダール研究所」の研究生となり、占星学のロジックを徹底的に解説・探究。コンピュータによるホロスコープ作成の道を開いた。現在は執筆活動をはじめ、さらなる占星の研究を重ねている。ルネ・ヴァン・ダール研究所 <http://www.rene-v.com/>

<p>♈ 牡羊座 (3/21~4/19)</p> <p>【全体運】 コミュニケーションが活発化する中、行き違いも増えそう。約束は時間や待ち合わせ場所などきちんと決めて</p> <p>【健康運】 フットケアを重点的に。つぼ押しも◎</p> <p>【幸運の食べ物】 梅</p>	<p>♉ 牡牛座 (4/20~5/20)</p> <p>【全体運】 楽しい話題が多く心弾みそう。買い物は念入りな下調べで満足度が大幅アップ。お得情報は身近なところに</p> <p>【健康運】 エクササイズは本やネット動画を参考に</p> <p>【幸運の食べ物】 シシトウ</p>	<p>♊ 双子座 (5/21~6/21)</p> <p>【全体運】 主役運が巡ってきています。身だしなみはおしゃれを意識して流行のアイテムをプラス。うれしい出来事あり</p> <p>【健康運】 食べ過ぎに注意。食事はバランス良く</p> <p>【幸運の食べ物】 大葉(シソ)</p>	<p>♋ 蟹座 (6/22~7/22)</p> <p>【全体運】 ほっと一息つける穏やかな運気。趣味やティータイムを楽しんで。感性も豊かになります。美術や音楽鑑賞にも最適</p> <p>【健康運】 体調不良は改善へ。シェイプアップも吉</p> <p>【幸運の食べ物】 オクラ</p>	<p>♌ 獅子座 (7/23~8/22)</p> <p>【全体運】 予定通りに進まなくても慌てないで。スケジュールを調整すれば何とかになります。笑顔が幸運を招く鍵</p> <p>【健康運】 散歩など、手軽に始められる運動を</p> <p>【幸運の食べ物】 イワン</p>	<p>♍ 乙女座 (8/23~9/22)</p> <p>【全体運】 問題多発の気配。周囲の言葉に耳を傾け、改善策を講じましょう。粘り強さを発揮すれば結果は付いてきます</p> <p>【健康運】 無理は禁物。疲れを残さない日程で</p> <p>【幸運の食べ物】 サクランボ</p>
<p>♎ 天秤座 (9/23~10/23)</p> <p>【全体運】 梅雨の晴れ間のような爽やかな運気です。高めの目標を設定して頑張れば、うれしい成果が。説明は丁寧に</p> <p>【健康運】 シーツや枕カバーは小まめに洗濯を</p> <p>【幸運の食べ物】 インゲン</p>	<p>♏ 蠍座 (10/24~11/22)</p> <p>【全体運】 上昇運です。計画推進に力を入れればゴールは間近。状況を再分析しての見直しは吉と出ます。連絡は早めに</p> <p>【健康運】 体を動かすほど元気でいられそう</p> <p>【幸運の食べ物】 キス</p>	<p>♐ 射手座 (11/23~12/21)</p> <p>【全体運】 運勢は吉凶混合。丸ごとうまくはいかないので良い方は伸ばし、攻められたら防戦を。めりはりが大事</p> <p>【健康運】 帽子や日傘で紫外線対策をして安心</p> <p>【幸運の食べ物】 トマト</p>	<p>♑ 山羊座 (12/22~1/19)</p> <p>【全体運】 運勢は次第に荒れ模様。情報はまず出どころを確かめて。迷ったときにはパートナーに判断を任せるのが良さそう</p> <p>【健康運】 人気のストレッチメニューを試して</p> <p>【幸運の食べ物】 エダマメ</p>	<p>♒ 水瓶座 (1/20~2/18)</p> <p>【全体運】 パワフルに動き回れる好調運。優先順位を考えて効率良く動きましょ。見晴らしの良い開けた場所につき</p> <p>【健康運】 外出後はうがい、手洗いを忘れずに</p> <p>【幸運の食べ物】 ピワ</p>	<p>♓ 魚座 (2/19~3/20)</p> <p>【全体運】 あれもこれもやらなければと気負い過ぎてリズムを乱してしまいそう。できそうにないことは早めにお断りを</p> <p>【健康運】 旬の食材を取り入れた食事が元気の源</p> <p>【幸運の食べ物】 トジョウ</p>