

たがわ

グリーンハート

発らぶTAGAWA
2020年
8月



写真: 末稿



通常総代会



▲三島組合長



▲通常総代会次第



▲議長 前田 佳紀氏

第21回 通常総代会開催

全議案を原案通り可決

令和2年6月26日(金)田川農業協同組合本所大会議室において第21回通常総代会が開催致しました。

今回の総代会につきましては、県中央会より新型コロナウイルスの感染拡大につながる恐れのある催物開催を控えるよう要請があったため、今回限りの対応として書

面による議決権の行使を出来るだけ求め開催する事になりました。

当日は、総代数548名中、本人出席1名(議長)書面議決518名となり開会后、総代会の成立が報告され、三島公陽代表理事組合長挨拶の後、伊田地区総代の前田佳紀氏を議長として、後記議案を上程し、全議案が原案通り承認可決されました。

尚、総代の方より議案に対して提出頂いたご意見・ご質問につきましては、ご本人へ書面にて回答させて頂きます。

また、要望につきましては、次のグリーンハートにて掲載いたします。

第21回 通常総代会議案

第一号議案

平成31年度事業報告及び剰余金処分案について

(報告事項)貸借対照表、損益計算書、注記表、会計監査人による「独立監査人の監査報告書」並びに監事の監査報告書、

部門別損益計算書について

第二号議案

令和2年度事業計画及び関連事項について

(1)事業計画の設定について
(2)指導事業に要する経費の賦課及び徴収の方法について

(3)法人又は団体への加入及び株式の取得、出資又は出金について

第三号議案

令和2年度理事報酬について
・総額年5,258万円以内

第四号議案

令和2年度監事報酬について
・総額年846万円以内

第五号議案

定款・定款附属書役員選任規程及び定款附属書総代選挙規程の一部変更について

第六号議案

信用事業規程の一部変更について

● 貸借対照表

令和2年3月31日 単位:円

資 産 の 部			
科 目	前期金額	当期金額	対比(%)
預 金	88,063,401,487	86,290,500,357	98.0
貸 出 金	6,443,155,079	6,490,090,488	100.7
1. 信用事業資産	95,081,506,513	93,524,982,518	98.4
2. 共済事業資産	1,825,500	1,645,113	90.1
3. 経済事業資産	834,173,390	763,876,376	91.6
4. 雑 資 産	342,285,743	449,303,384	131.3
5. 固 定 資 産	2,113,103,095	1,760,463,675	83.3
6. 外 部 出 資	2,588,811,000	2,588,811,000	100.0
7. 繰延税金資産	110,423,062	127,983,990	115.9
資産の部合計	101,072,128,303	99,217,066,056	98.2

負 債 の 部			
科 目	前期金額	当期金額	対比(%)
貯 金	95,027,836,124	93,526,391,316	98.4
1. 信用事業負債	95,363,190,726	93,790,777,760	98.4
2. 共済事業負債	240,265,588	231,596,621	96.4
3. 経済事業負債	499,476,878	367,670,359	73.6
4. 雑 負 債	71,003,032	182,821,675	257.5
5. 諸引当金計	392,919,234	382,094,929	97.2
6. 再評価に係る繰延税金負債	130,396,509	124,809,776	95.7
負債の部合計	96,697,251,967	95,079,771,120	98.3
純 資 産 の 部			
1. 組合員資本	4,034,527,353	3,811,527,937	94.5
2. 評価・換算差額等	340,348,983	325,766,999	95.7
純資産の部合計	4,374,876,336	4,137,294,936	94.6
負債及び純資産の部合計	101,072,128,303	99,217,066,056	98.2

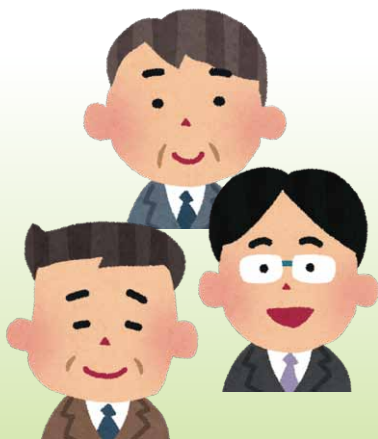

● 損益計算書

平成31年4月1日~令和2年3月31日 単位:円

科 目	前期金額	当期金額
1. 事業総利益	1,701,099,648	1,571,585,823
(1)信用事業収益	729,989,120	659,397,036
(2)信用事業費用	79,756,289	57,840,168
信用事業総利益((1)-(2))	650,232,831	601,556,868
(3)共済事業収益	443,957,335	426,486,922
(4)共済事業費用	23,795,798	22,122,263
共済事業総利益((3)-(4))	420,161,537	404,364,659
(5)購買事業収益	2,447,098,143	1,980,745,208
(6)購買事業費用	2,048,872,877	1,630,798,601
購買事業総利益((5)-(6))	398,225,266	349,946,607
(7)販売事業収益	106,325,251	84,532,529
(8)販売事業費用	41,649,507	19,436,009
販売事業総利益((7)-(8))	64,675,744	65,096,520
(9)保管事業収益	10,152,868	8,917,393
(10)保管事業費用	3,550,524	2,709,455
保管事業総利益((9)-(10))	6,602,344	6,207,938
(11)CE・RC事業収益	86,535,918	80,341,046
(12)CE・RC事業費用	52,730,978	58,950,825
CE・RC事業総利益((11)-(12))	33,804,940	21,390,221
(13)育苗事業収益	203,779,982	194,883,941
(14)育苗事業費用	138,729,158	136,116,976
育苗事業総利益((13)-(14))	65,050,824	58,766,965
(15)福祉事業収益	31,080,300	32,920,264
(16)福祉事業費用	9,213,245	10,052,401
福祉事業総利益((15)-(16))	21,867,055	22,867,863
(17)葬祭事業収益	145,401,529	134,773,050
(18)葬祭事業費用	90,265,260	81,466,631
葬祭事業総利益((17)-(18))	55,136,269	53,306,419
(19)その他事業利益	10,782,045	30,143,258
(20)その他事業費用	5,389,717	22,944,091
その他事業総利益((19)-(20))	5,392,328	7,199,167
(21)指導事業収入	5,766,481	5,765,562
(22)指導事業支出	25,815,971	24,882,966
指導事業収支差額((21)-(22))	△ 20,049,490	△ 19,117,404
2. 事業管理費	1,674,431,568	1,513,996,017
事業利益	26,668,080	57,589,806
3. 事業外収益	76,911,157	69,060,698
4. 事業外費用	3,021,340	1,607,729
経常利益	100,557,897	125,042,775
5. 特別利益	49,915,334	1,907,403
6. 特別損失	243,465,950	382,833,238
税引前当期損失	92,992,719	255,883,060
法人税・住民税及び事業税	21,107,809	25,982,219
法人税等調整額	△ 50,772,816	△ 23,147,661
法人税等合計	△ 29,665,007	2,834,558
当期損失金	63,327,712	258,717,618
当期首繰越剰余金	29,689,674	38,387,571
土地再評価差額金取崩額	2,547,391	14,581,984
施設再編整備積立金取崩額	0	50,000,000
減損・会計基準変更積立金取崩額	100,000,000	310,000,000
当期末処分剰余金	68,909,353	154,251,937

●平成31年度剰余金処分案

(単位:円)

科 目	金 額	
1. 当期末処分剰余金		154,251,937
2. 任意積立金取崩額		50,000,000
農業振興支援積立金	50,000,000	
3. 剰余金処分額		164,832,737
(1) 利益準備金	10,000,000	
(2) 任意積立金	135,000,000	
減損・会計基準変更積立金	(100,000,000)	
施設再編整備積立金	(25,000,000)	
農業振興支援積立金	(10,000,000)	
(3) 出資配当金	19,832,737	
4. 次期繰越剰余金	39,419,200	

(備考)

- (1)出資配当は年0.7%の割合です。
- (2)任意積立金のうち目的のある積立金の種類及び積立目的、積立目標額、取崩基準等は次のとおりです。
- (3)次期繰越剰余金には、営農指導、生活・文化改善事業の費用に充てるための繰越額7,712,597円が含まれています。

●目的積立金の種類及び積立目的、積立目標額、取崩基準

(単位:円)

種類	積立目的	積立目標額	取崩基準	残高
農業振興支援積立金	厳しい農業情勢を踏まえ、農家所得向上のための農業支援費用を支出した際に経営への影響をカバーし、財務基盤の維持向上を図る。	100,000,000	農業支援費用を支出した年度に取り崩す	50,000,000
減損・会計基準変更積立金	減損および会計基準等変更に対応するため	400,000,000	会計対応に要した費用を支出したときに全額を取り崩す	0
施設再編整備積立金	施設の再編整備及び改修に対応するため	100,000,000	施設再編整備・施設の改廃に伴う経費が発生した場合に取り崩す	0

出資配当金につきましては、7月2日に配当金を口座へお振込み致しましたのでご確認をお願い致します。尚、組合員資格に変更が生じた場合は、各支所に変更手続きをお申出願います。

【総費用の内訳】

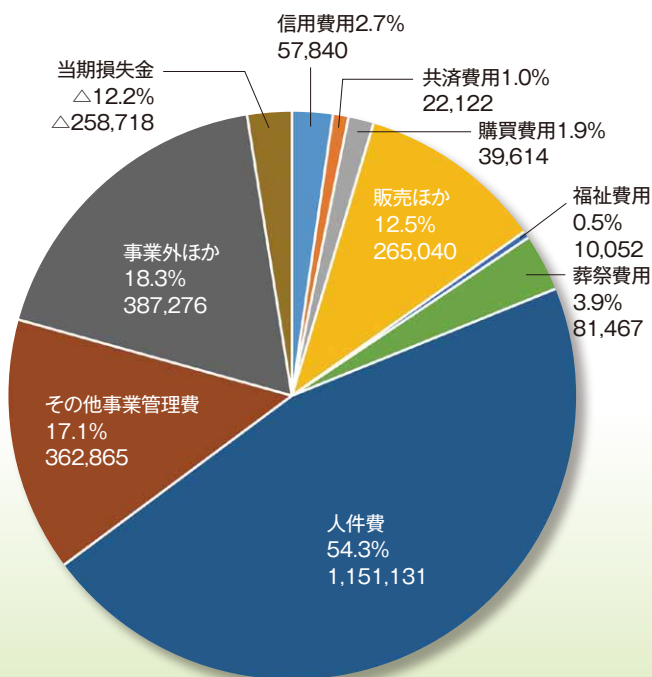

【総収益の内訳】

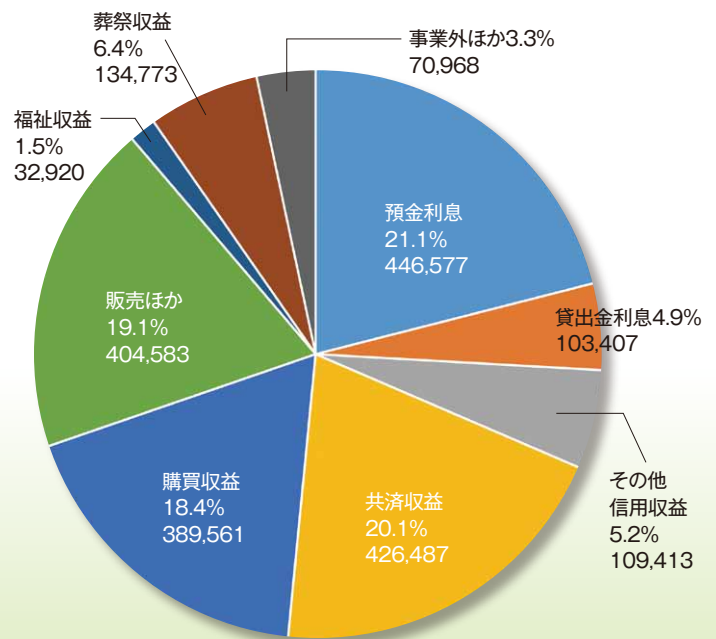

(単位:千円)



JAたがわ女性部 赤支部 ホウ酸団子づくり

赤支部(宮崎牧子支部長)は6月24日(水)、赤支所にてホウ酸団子づくりを行いました。今年度は新型コロナウイルスの影響により、活動を自粛せざるを得ない状況が続いている中、マスク着用などの感染症対策を行い支部活動を再開する事ができました。効き目十分なホウ酸団子。今回初めて参加された方も「何だかお菓子づくりみたいね」とレシピを参考にしながら材料を混ぜ合わせ、あつと言つ間に完成させました。宮崎支部長は「このような状況な

ので毎年行っているロンモードの研修を断念しました。それでも、女性部活動は今後も続けていきたいので、コロナ対策をしながら色々な活動に取り組んでいきたい。」と語っていました。

JAたがわブロッコリー部会

パッケージセンターを活用したブロッコリー作付説明会開催

7月3日(金)、県北地区広域販売センター(パッケージセンター)を活用した、ブロッコリーの作付けについての説明会を金田支所で開催し、部会員を中心に計7名の生産者が参加しました。

この度、直方市頓野に県北地区の園芸振興の取組としてJA全農ふくれんが主体となり、JA域を超えた、包装加工及び貯蔵・販売機能等を具備した施設が設置され、今年の11月より稼働予定となりました。

JA担当者から集荷物の選果・選別・包装加工を委託することによる省力化等のメリットや詳しい利用方法の説明を行いました。参加した農家からは、「収穫するだけでよく、ほ場の管理にもっと手が回せるようになる」「作付面積の拡大も可能になる」といった意見が多く聞かれ、生産意欲を高める良い機会となりました。



JAたがわでは、パッケージセンターと望岳台育苗センターの活用を推進し、低コスト生産技術への挑戦を続け、農業者の所得増大と農業生産の拡大につなげていきます。

※お問い合わせにつきましては園芸畜産課まで、ご連絡をお願いいたします。

連絡先

電話 42-0592

健康体感館オープン

6月22日よりJAたがわ赤池支所で「健康体感館」がオープンしました。

いとふれあいの場として無料で開放しています。

「健康体感館」とは、組合員や地域の皆様が、「低周波・電位組合せ家庭用医療機器」を体感できる憩

頭痛、肩こり、不眠、血圧などの症状には特に効果絶大なので、この症状にお悩みの方は、一度体感してみてはいかがでしょうか。



※赤池支所での健康体感館は8月28日(金)まで予定していますが、新型コロナウイルス感染拡大防止のため、飛沫防止ビニールの設置、席の間隔を取る等の対策をしておりますが、状況によっては予定より早めの閉館も考えられますので、ご理解とご協力をお願いします。

県グレード登録制度 「中級営農指導員」

新規5名登録

県グレード登録制度「中級営農指導員」として新たに5名の登録が行われ、6月19日に認定書を手渡された。これで、JAたがわは現在まで、14名が登録されています。「中級営農指導員」は全国共通の日本農業技術検定2級試験に合格し、各種研修を終了してようやく登録されることとなります。

JAたがわでは、中期方針にある「農家の所得の向上」に向け営農指導員及びTACの知識の向上を図っており、今後の新しい地域農業を提案する指導員としての位置づけで努力致します。



【中級営農指導員合格者】

金田支所 次長…兼藤	憲嗣	園芸畜産課…中野	元貴
金川支所 次長…浦田	峰仙	営農企画課…橋本	涼香
後藤寺支所 ……廣澤	優		



生産者インタビュー

椎茸農家

藤川

ふじかわ

剛さん(65)

つよし

徹さん(34)

とおる

【添田支所管内】

映画鑑賞が好きな剛さんは、年間2万本の椎茸原木栽培を行っています。

「高校を卒業して、椎茸農家として、19歳から本格的に始めた。」と話す剛さん。

苦労話を探ねると、

「オイルショックによる乾燥用重油の高騰がきっかけです。そこから国内生産量の不足を補うために、外国産の安価な乾燥しいたげが市場に出回り始めました。国産価格が大幅に落ち込み、二重の大打撃を受けた。」

「一昔前のように四季がはっきりしなくなり、椎茸の旬である、春と秋が短くなっているようにおもいます。暑さや寒さ、乾期や雨期のどれも原木椎茸には大事なことです。」

「暖冬が進んでいる中、ない物ねだりをして始まりません。そこで、これま

でに取り組んでこなかった温度管理の出来るハウス栽培にも注力していく予定です。」と話してくれました。

「今後も田舎の風景を大切に維持していきたい。うちで作る原木椎茸は、農薬を一切使用しません。皆さんに安全安心で美味しく食べて頂き自然の有難さや、恵みを感じて頂ければ嬉しいです。勧遊舎ひこさんを始め、その他直売所での販売や、ふるさと納税サイトでも、お求め頂きます。」

最後に、「何よりも嬉しいのは、仕事終わりのお酒と息子が後継者になってくれたことだよ。」と笑顔で話してくれました。

剛さん、椎茸農業者として
今後の農業や地域の発展のため
益々のご活躍をお祈りいたします。
インタビューのご協力
ありがとうございました。



福岡県新型コロナウイルス医療従事者

応援金への寄付のお願い

新型コロナウイルスまん延により、医療従事者の皆様は、自らの感染リスクを顧みず、感染された方々の治療や看護等に奮闘されています。

当JAでは、こうした皆様に対し、感謝と応援の気持ちを表し「福岡県新型コロナウイルス医療従事者応援金」をお渡しすることとしています。

ウイルスとの闘いの最前線におられる従事者へのご支援は、皆様一人一人のあたたかい応援が福岡県の医療を支える方々の大きな励みや力となりますので、ご協力をお願いいたします。

応援金の活用方法

新型コロナウイルス感染症患者の治療や看護などに携わっている医療従事者の皆様にお渡しいたします。

応援金の募集方法

支所・直売所の据え置き募金箱へのご入金もしくは、窓口へ応援金の旨お伝え頂きお預け下さい。

※当支所窓口、ATM、ネットバンキングから県口座への振込には手数料がかかります。

※JAグループ福岡では、「福岡県新型コロナウイルス医療従事者応援金」につきまして、窓口でお預かりした後、一括して福岡県への送金を予定しており、集まった応援金については、県より直接民間の医療機関にお渡しすることとなるため、税法上の寄付金控除は受けられません。

※ご不明な点は窓口へご相談お願い致します。



穂肥について

- 基肥一発肥料(エムコート2000、エムコート2220)を施用している場合は、基本的に穂肥の必要はありませんが、それ以外の肥料(園芸化成444号等)を基肥に施用している場合は、穂肥が必要となります。
- 穂肥の施用時期は、幼穂長2~5mm(出穂前18~20日)の頃です。以下の表を参考にしてください。

本年の田植期別穂肥時期予想(平坦・山ろく地)

品種	田植期	出穂期	穂肥時期
夢つくし	6/5	8/8	7/19~21
	6/10	8/10	7/21~23
元気つくし	6/10	8/16	7/27~29
	6/15	8/18	7/29~31
	6/20	8/20	7/31~8/2
	6/25	8/22	8/2~8/4
ヒノヒカリ	6/10	8/23	8/3~5
	6/15	8/25	8/5~7
	6/20	8/27	8/7~9
	6/25	8/29	8/9~11

○幼穂長の確認の仕方



- ①1株の中で一番背が高いものを選び、カッター等で縦に半分に切る。



- ②幼穂の長さ(約3cm~5mm)
この時期が穂肥の時期です。

※この時期(幼穂が5mm)に1穂のモミ粒数が決まる大事な時期です。この時期に栄養が十分であるとモミが退化せず大きな穂になるのです。穂が顔を出してから肥料をやってもモミの数が増えたりしません。病気(イモチ病等)になったり食味を落とすだけです。

- 穂肥の施用量は、葉色カースケールを基準に調整します。葉色カースケールがない場合、水稻の葉色が畦のイネ科雑草の色(カースケールの葉色値3.0前後)まで落ちていたら、NK化成2号を稲作ごよみの基準量15kg/10aを上限に施用しましょう。葉色が濃い場合は、いもち病の多発や倒伏の可能性があるので、施用量を減らしましょう(極端に葉色が濃い場合は穂肥を施用しない)。



次月号は、「ウンカの発生状況と落水時期、収穫時期について」です。

キャベツ栽培について



特徴

真夏を除き 1 年中栽培できますが、いちばん育てやすい時期は、秋から冬にかけて収穫する作付けです。**秋口に定植して春に収穫する場合は、キャベツのとう立ちに注意しましょう。**

土づくり

pH は 5.5~6.5 が目安です。pH5.0 以下では『根こぶ病』の発生が多くなるので注意しましょう。

肥料・追肥（1a あたりの表示）

元肥：健康堆肥（牛糞堆肥）200kg
有機化成 250 号・・・10kg
追肥：硝磷加安 S646 号・・・5kg

キャベツは、肥沃な土を好み、結球させるためには初期育成を促して外葉の展開を早めることが大切です。ただし、肥料が多すぎると外葉ばかり大きくなるので注意しましょう。バランスのとれた配合肥料がオススメです。定植から 2 週間後、本葉 7~8

枚が出た頃に追肥を行います。また、この時には茎も伸びてきているので、根元に土寄せして株を安定させておきましょう。

定植

本葉 4~5 枚の頃が、定植の適期です。株間 30~45cm ほどで、畑に定植します。定植後たっぷりと水をやりましょう。炎天下の日中は避け、日差しが和らぐ夕方などに植え付けましょう。（キャベツの株間を広くとって育てると、大きく生長しそうな気がしますが、逆に生育が遅くなり結球も遅れがちで葉が固くなってしまいます。キャベツは他の株との共生を好む野菜なので、株同士がお互いに助け合って生育が促進されるという特徴があります）

収穫

球が肥大した頃、手でギュッと押さえてみて、固く締まっていたら収穫時期です。球が小さくても、固く締まっていれば、それ以上大きくならないので収穫してしましましょう!!

【害虫対策】

令和 2 年 7 月 8 日現在

農薬名	病害虫	散布時期	希釈倍数	散布分量	使用時期	使用回数
アフェットフロアブル	菌核病	生育期	2000倍	10ℓ~30ℓ/1a	収穫前日	3回
ジーフライン水和剤	軟腐病	生育期	1000倍	15ℓ~50ℓ/1a	収穫前日	—
アファム乳剤	アオムシ、ハイマダラノメイガ ハスモンヨトウ、ヨトウムシ、コナガ	生育期	1000~2000倍	10ℓ~30ℓ/1a	収穫前日	3回
スカウトフロアブル	アオムシ、ハイマダラノメイガ ヨトウムシ、コナガ	生育期	2000~3000倍	10ℓ~30ℓ/1a	収穫前日	5回
ベネビアOD	アオムシ、ハイマダラノメイガ ハスモンヨトウ、ヨトウムシ、コナガ	生育期	2000~4000倍	10ℓ~30ℓ/1a	収穫前日	3回

- ◆農薬の使用に当たっては、ラベルの記載に従って使用してください。
- ◆肥料・農薬・種子についてはグリーンセンターにて取扱いをしています。
- ◆苗の注文については育苗センターにて行っています。

あなたもチャレンジ! 家庭菜園

カブ 適期に間引きを行う

園芸研究家 ● 成松次郎

生育適温は15～20度と冷涼な気候に適し、暑さと乾燥に弱い、寒さには強いという特徴があります。春まき(3～4月)と秋まき(9～10月)が一般的な栽培時期です。

【品種】 大きさ、形、色(白、赤)がさまざまですが、小カブ品種では、豊円形で耐病性・耐暑性のある「CRもちばな」(タキイ種苗)、低温期に向く扁(へん)円球で白さび病にも強い「雪牡丹」(武蔵野種苗園)、中大カブ取りもできる「スワン」(タキイ種苗)などがあります。紅カブや上半身が赤く細長い日野菜など地方品種もお薦めです。

【畑の準備】 種まき1～2週間前に1平方m当たり苦土石灰100gをよく混ぜておきます。次に、化成肥料(NPK各成分で10%)150gと堆肥2kgを全面に散布し、よく耕しておきます(図1)。

【種まき】 幅100～120cmの栽培床を作り、深さ1cm程度のまき溝を20cm間隔で4条作ります。溝に1～2cm間隔で種をまき、薄く土を掛けます(図2)。

【間引き】 発芽し、子葉がそろった時点で、まき過ぎて密になっている部分を間引きます。その後も、込み合ってきたら、生育の悪い株を間引きます。最終的な株間は小カブで10～15cm、中大カブで20cm程度にします(図3)。

【追肥・土寄せ】 間引き後は株元へ土寄せして、株のぐらつきを防ぎます。中大カブでは、最後の間引き後に1平方m当たり化成肥料30gを株元に与え、土寄せします。

【病虫害防除】 アブラムシには、マラソン乳剤など、アオムシ、コナガにはゼンターリ顆粒(かりゅう)水和剤(BT剤)などで防除します。なお、栽培床に寒冷しゃをトンネル状に掛けたり、不織布のべた掛けをすれば、害虫の侵入を防ぎ、風雨から幼苗が守られます。

【収穫】 小カブは直径が5cm程度、中大カブは10～15cmが適期で、早く育った株から収穫します。遅くまで置いておくと肥大が進み、す入りや裂根することがあります。

図1 畑の準備



図2 種まき



図3 間引き



令和2年度 危険物取扱者保安講習の実施について

1. 受講対象者

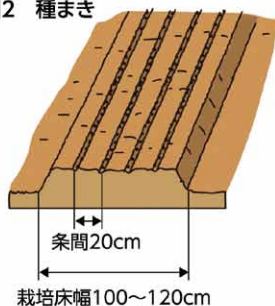
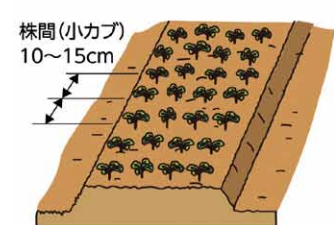
- (1) 継続して危険物取扱作業に従事している方(前回の講習を受けた日以後における最初の4月1日から3年以内)
 - (2) 新たに又は再び従事する方(従事することとなった日から1年以内)
- ※例外 新たに又は再び従事する方で、過去2年以内に免状の交付又は講習を受けている方は、免状の交付又は受講した日以後における最初の4月1日から3年以内
- ※従事していない者は、法令上特に受講する義務はありません。

2. 講習日時及び場所

10月12日(月)	福岡県立飯塚研究開発センター (飯塚市川津680-41)	給油	9:30～12:30
		その他	13:30～16:30
10月13日(火)		その他	9:30～12:30
		給油	13:30～16:30

3. 受付期間及び場所

- (1) 郵送受付/8月25日(火)から9月25日(金)まで(当日消印有効)
〒812-0034 福岡市博多区下呉服町1-15 ふくおか石油会館3階 公益社団法人 福岡県危険物安全協会
※郵送は【簡易書留】で送付してください。(消防本部宛に送付しないこと)・(直接、持参しても受付ません)
- (2) 講習開催地受付/飯塚地区消防本部での開催地受付はありません。

4. 申請書等

受講案内及び申請書は、田川地区消防本部内の(一社)田川地区防災協会事務局に備えてあります。危険物取扱者保安講習は、他の会場でも実施されますので、詳細は下記まで問合せください。

(一社) 田川地区防災協会 (田川地区消防本部内)
田川市大字川宮1570番地 TEL 0947-44-6256

年金友の会 グラウンドゴルフ・ゲートボール大会中止のお知らせ

毎年9月に開催していますグラウンドゴルフ大会及び10月に開催していますゲートボール大会につきましては、新型コロナウイルス感染症の第2波が懸念される中で、田川管内でも感染者が発生しましたので、当JAと致しましてもグラウンドゴルフ大会においては、200名以上の会員の方が参加すること、ゲートボール大会においては、屋内(添田ドーム)での競技になることから、3密を避け、会員の安全を守ることを最優先とし、今年度につきましては中止することと致しましたのでご理解のほど宜しくお願い致します。また、グラウンドゴルフ県大会(信連主催)につきましても中止となっております。尚、11月予定のゴルフ大会につきましては、新型コロナウイルス感染症への施設の完備体制等を確認しながら検討致します。



断然お得!! JAバンクの手数料無料ATMネットワーク

JAバンクのキャッシュカードをお持ちのお客様は、ATMによるご入金、ご出金、JAバンク福岡残高照会サービスを下表の時間帯は無料で、ご利用いただけます。

**JAバンクのキャッシュカードで
あなたの便利が
街じゅうに!**

多いと便利。だから私はJAバンク。

コンビニエンスストアをはじめとする次の提携ATMで、ご利用いただけます。
(セブン-イレブン、ファミリーマート、ローソンなど)

ご利用手数料一覧(消費税込)

令和元年10月1日現在

金融機関名	お取引内容	平日※1 8:45~18:00	土曜※1 9:00~14:00	平日・土曜日のその他時間帯 および日曜日・祝日※1
JAバンク	入出金	0円	0円	0円
JFマリンバンク	出金	0円	0円	0円
セブン銀行	入出金	0円	0円	110円
イーネットATM※2※4	入出金	0円	0円	110円
ローソン銀行※3※4	入出金	0円	0円	110円
福岡銀行	出金	0円	110円	110円
三菱UFJ銀行	出金	0円	110円	110円
ゆうちょ銀行	入出金	110円	110円	110円
その他(MICS提携)	出金	110円※5	220円※5	220円※5

なお、土曜日が祝日と重なる場合には、日曜・祝日その他時間帯のご利用手数料となります。

※1: 稼働時間はATMにより異なります。また、ATM稼働時間であってもJAバンクのキャッシュカードによるお取引ができない場合がございます。1月2日のご利用手数料は祝日と同じです。12月31日のご利用手数料はお取引JAにご確認ください。詳しくはお近くのJAまたは、ご利用ATMの掲示等でご確認ください。※2: イーネットATMはファミリーマート・デイリーヤマザキ・ポプラ等のコンビニエンスストアに設置されています。※3: ローソンに設置されているローソン銀行以外のATMはサービス内容が異なる場合があります。詳しくはご利用ATMの掲示等でご確認ください。※4: コンビニエンスストア等の一部の店舗においては、ATMが設置されていない場合、金融機関が直接ATMを設置している場合、他ATM運営会社のATMが設置されている場合があります。「イーネットATMマーク」「ローソン銀行マーク」をご確認のうえ、ご利用ください。※5: ご利用の金融機関により、手数料が異なる場合がございます。詳しくはご利用ATMの掲示等でご確認ください。

クミアイプロパンご利用のお客様へ

ガスメーターと警報器の有効期限 交換のお知らせ

お客様にガスを安全にお使いいただくため、有効期限の近くなったガスメーター・警報器の交換を行います。ガスメーターの有効期限は10年、警報器の有効期限は5年と定められており、交換を実施しています。

本年度対象となりますお客様はご協力のほど宜しくお願いします。



お問合せ先 JAたがわ燃料課 TEL.0947-44-5651

JAの介護情報 ほっとかいご

皆様方におかれましては、いかがお過ごしでしょうか。梅雨が明けると毎年厳しい暑さが続きますので、体調管理には十分お気をつけてください。

介護を必要とされる方、介護をしている家族の方、何かお困りの事はございませんか？

私たちJAは住み慣れた地域で、安心して暮らせるようにお手伝いさせていただきます。

介護のことならお気軽になんでもご相談ください。



ご相談窓口

JAたがわヘルパーステーション TEL.0947-44-4431

珍野菜

楽しそうな
茄子登場!



生産者 辰島 繁雄 様

住所…福智町金田

理事会報告

令和二年六月二十九日(月)

【報告事項】

- (一) 第21回通常総代会報告
- (二) 令和2年5月末実績報告
- (三) 事務ミス等発生状況の月例報告
- (四) 不祥事発生状況等の月例報告
- (五) 組合員加入脱退報告
- (六) 麦集荷実績報告
- (七) カントリー大麦油煙事故報告
- (八) 令和元年度(株)おおとこニク食品決算報告
- (九) 貸出金実行報告

【付議事項】

- (一) 借入金の最高限度について
最高限度20億円以内とする
- (二) 令和2年度貸付金利息の最高限度について
年10%以内とする
- (三) 令和2年度信用の供与等の最高限度額について
- (四) 業務報告書の提出について
- (五) デイスクロージャー誌について
- (六) 労組要求(夏期手当)について

旬が過ぎ
相手にされない
夏ワラビ

太田 輝久

端居して
家庭菜園
眺む幸

原田 祥二郎

今月の一句

健康百科 家族の健康 **脱水症を予防しましょう**

健康科学アドバイザー
福田 千晶

人間の体の60〜70%は水分でできています。この水分が不足し体調不良になるのが脱水症です。暑くて汗が出ると体から水分が失われ、十分に補給されないと脱水症になります。特に炎天下での農作業などは、気を付けないと危険です。

脱水症が起きると、目まいやふらつき、頭痛、吐き気などの症状が現れます。涼しい所で休み、水分を補給します。塩分と糖分を含んだ経口補水液やスポーツドリンクもお勧めです。もしくは、梅干しと麦茶、塩あめと水などを摂取します。自力で水分が飲めないときや、けいれんや意識がもうろうとするなど重症の場合は、医療機関の受診が必要です。

脱水症は熱中症の引き金にもなります。また、血液中の水分が減ると、ドロドロになって固まりやすくなります。血の塊が脳の血管に詰まると脳梗塞、心臓の血管に詰まると心筋梗塞、肺で詰まると肺塞(そく)栓になります。命に関わる場合もありますから、予防が大切です。

脱水症の予防で大切なのは、もちろん水分補給です。水分と一緒に塩分なども取らないと体内で水分



を保持できません。まず、朝ご飯はしっかりと食べて、食事からの水分と栄養塩分も取っておきます。汗をいっばいかく作業では、途中で小まめに水分や塩分も補給します。

高齢者は体内に保持できる水分が少なくなるので、炎天下など極度に暑い所だけでなく、室内にいても脱水症は起きるので安心はできません。また、暑い場所に慣れていない人も脱水症になりやすいので、屋外作業の新人や運動部の新入生は要注意です。風通しの悪い倉庫や体育館での作業や運動、炎天下に止めた自動車に乗ったときなども、かなり汗をかきますから、事前に水分を補給しておくかないと、いけません。ビールなどアルコールは利尿作用があり排尿量が増え水分を補給はできませんので、大量飲酒は控えて、夕食時や入浴の前後などは麦茶や水などで水分の補給も忘れずに。

高年齢者は体内に保持できる水分が少なくなるので、炎天下など極度に暑い所だけでなく、室内にいても脱水症は起きるので安心はできません。また、暑い場所に慣れていない人も脱水症になりやすいので、屋外作業の新人や運動部の新入生は要注意です。風通しの悪い倉庫や体育館での作業や運動、炎天下に止めた自動車に乗ったときなども、かなり汗をかきますから、事前に水分を補給しておくかないと、いけません。ビールなどアルコールは利尿作用があり排尿量が増え水分を補給はできませんので、大量飲酒は控えて、夕食時や入浴の前後などは麦茶や水などで水分の補給も忘れずに。

のんき 家族
レオナルド★いも



パズルで頭の体操

☆二重マスの文字をA~Eの順に並べてできる言葉は何でしょうか?
出題 ●ニコリ

- ヨコのカギ**
- 夏の夜空で打ち上げ——が開いた
 - 飲ん兵衛(べえ)が好きな物
 - ニッケイの樹皮から作られるスパイス
 - 仕事や用事の合間の空いた時間のこと
 - 私は——も育ちも東京です
 - ツナ、シーザー、海藻といえば
 - 指先の腹側にある筋模様
 - 焼き肉のミノ、センマイといえばどこの部位?
 - 携帯電話を自分に向けてバシヤン!
 - 力士が土俵上で取るもの
 - 泳げない人が腰回りにはめます
 - 職人さんに握ってもらって食べることもまったたく派手ではありません



7月号の答え ▼ サングラス

1	6	9		14	18	21
		E				
	7		11		19	C
2			12	15		
			10			
3	8				20	
4			13	16		
5					17	

- タテのカギ**
- 香りの良い薬味の二つ。ウナギのかは焼きにも振り掛けます
 - は人のためならず
 - 釣り——と緒に海に出掛けた宣伝などを書いて通行人に配ります
 - 上(かみ)の反対語
 - 京都の夏の代表的な行事、——の送り火
 - 原稿用紙につづる——も10円硬貨に最も多く含まれる金属
 - イスラム教の礼拝堂のこと
 - 人の助けを借りずに——で切り抜けた
 - を引かれる思いでいとまを告げた

63 〒825-8588
用市伊田 田川農業協同組合
総務部管理課

①クイズの答え
②住所
③お名前
④年齢 ⑤ご職業
⑥電話番号
⑦本誌への要望・感想をお書き添えください。

★応募方法
クイズの答えが分かった方は、ハガキに左記の項目をご記入のうえ、JA田川総務部管理課までお送りください。抽選で粗品進呈。発表は、粗品発送にてかえさせていただきます。

★締切日
8月17日(月)

組合員紹介

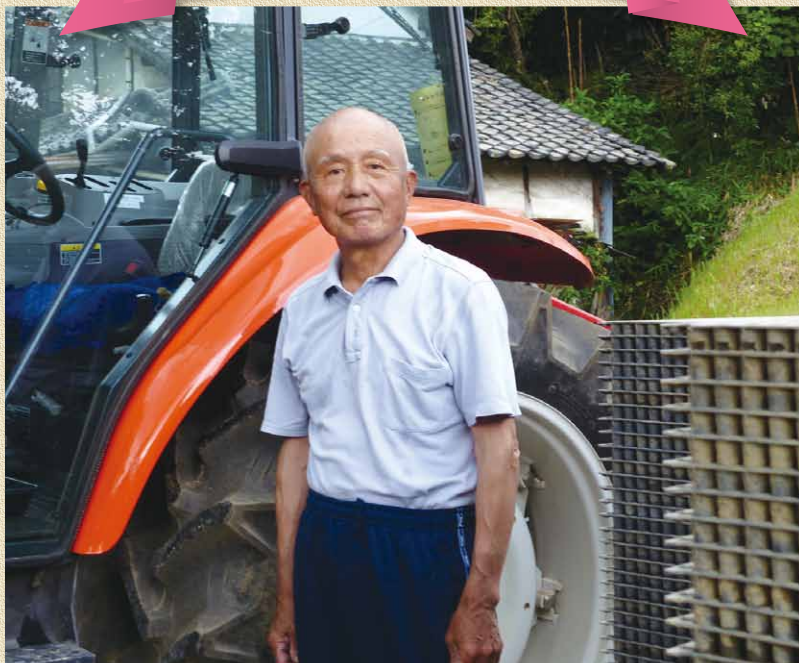

日高 一雄さん (73) 住所/田川郡福智町市場

56歳で早期退職後、担い手農家として17年になる一雄さんは、現在、5.2haの面積に、米、麦、大豆を作付けしています。

今年は、コロナウイルス感染症拡大防止のため、毎年、必ず出場している福岡マラソンと、博多座での歌舞伎の勉強

を断念したので、冬場は他の趣味である対馬での磯釣りや、鹿とイノシシ猟に行きたい。

「農業を使用せず合鴨農法でやり抜くこと。作付面積は原状維持であるが、正直まだまだ作付面積を増やしたいのが、私の目標!」と話していました。

読者からのお便り

皆様から頂いたお便りを一部紹介いたします。

● これからの季節、熱中症が恐いので家族一同、注意しなければいけないと再認識出来ました。

【福智町：S・T様】

● いつも最初から最後まで全ての記事に目を通しています。私も野菜を少し作っていますので、作っている野菜の記事があると必ず読んで参考になっています。職員の皆様、どうかコロナウイルスや夏バテに負けず頑張ってください。

【川崎町：N・E様】

● 農業の色々な情報等とても勉強になります。

【福智町：T・H様】

● バスルはボケ防止になります。

【添田町：N・A様】

● のんき家族が面白い。

【福智町：Y・K様】

● 毎月、楽しみに読ませてもらうています。

【添田町：U・M様】

● 生産者インタビューと組合員紹介を読むのが好きです。色々参考になり勉強になります。

【福智町：O・H様】

● 健康百科は、いつも良い事を書いて頂き有難うございます。

【川崎町：N・S様】

お便りありがとうございます。これからも皆様が読みやすく楽しめるような誌面作りに頑張っていきます。

他にもたくさんのお便りありがとうございます。今後ともJAたがわ広報誌「グリーンハート」をよろしくお願い致します。



シェフ永井のおすすめ

永井 智一 (ながい・ともかず)
茨城県笠間市にある
「天晴 (旧キッチン晴人)」オーナーシェフ



レシピ1

夏野菜のエスニックサラダ

材料(2人分)

- 鶏モモ肉 4切れ
- ミニトマト 3個
- ナス 1/2本
- オクラ(ゆでた物) 2本
- キュウリ 1/2本
- ブロッコリー(ゆでた物) 2個
- パプリカ 1/4個
- 春雨(ゆでた物) 80g
- ゆで卵 1個

- A/豆板じゃん小さじ2、ニンニク、ショウガ各みじん切り小さじ1、サラダ油大さじ2
- B/中華スープ3/4カップ、ナンプレー大さじ1と1/2、酢大さじ1、カレー粉小さじ1、塩少々

【作り方】

- フライパンにA、それぞれ食べやすい大きさに切った鶏モモ肉・ミニトマト・ナス・パプリカ・キュウリを入れ弱火で炒める。
- ①にBを入れ、オクラ、ブロッコリーを加えて中火で3~5分煮込む。
- 器に春雨を盛り、②を彩り良く盛り付けスープを回し掛けて、ゆで卵をのせて出来上がり。



レシピ2

塩漬けスペアリブのポトフ

材料(2人分)

- 豚スペアリブ 4本
- ブロッコリー 1株
- ジャガイモ(ゆでた物) 小2個
- 水 7と1/2カップ
- 昆布 1枚
- 粒こしょう 小さじ1
- 塩 適宜

【作り方】

- スペアリブは、材料外の塩10g・砂糖小さじ1を全体に擦り込み一晩置く。
- ①を水洗いしてよく水気を拭き取り、鍋にスペアリブ、水、昆布、粒こしょうを入れ中火にかけ、沸騰したら昆布を取り出し弱火にしてあくを取りながら1時間ほど煮込む。
- 鍋に小分けにしたブロッコリー(芯の部分も)、半分に切ったジャガイモを入れてさらに10分ほど煮込み、塩で味を調え出来上がり。

今月のあなたの運勢

2020年 8月

モナ・カサンドラ★プロフィール
占いを学術的に解析する「ルネ・ヴァン・ダール研究所」の研究生となり、占星学のロジックを徹底的に解説・探究。コンピュータによるホロスコープ作成の道を開いた。現在は執筆活動をはじめ、さらなる占星の研究を重ねている。ルネ・ヴァン・ダール研究所 <http://www.rene-v.com/>

<p>♈ 牡羊座 (3/21~4/19)</p> <p>【全体運】 運勢は良好。見晴らしのいい場所で深呼吸を。良いパワーを取り込みます。残暑見舞いなど手紙を出すのも吉</p> <p>【健康運】 ジョギングやテニスで体を動かし気分爽快</p> <p>【幸運の食べ物】 梨</p>	<p>♉ 牡牛座 (4/20~5/20)</p> <p>【全体運】 困ったトラブルも下旬には解消可能。流れに任せてクールに対応を。窓辺に風鈴をつるして涼やかな雰囲気</p> <p>【健康運】 アロマテラピーなど香りを使ってハッピー</p> <p>【幸運の食べ物】 エダマメ</p>	<p>♊ 双子座 (5/21~6/21)</p> <p>【全体運】 友人とのコミュニケーションでライフスタイルが活性化。「初耳」のことにはトライして。面白い発見があるはず</p> <p>【健康運】 家族と一緒に盛り上げられるスポーツが◎</p> <p>【幸運の食べ物】 カボチャ</p>	<p>♋ 蟹座 (6/22~7/22)</p> <p>【全体運】 おいしい物を食べて、のんびり過ごせば元気パワーが回復。料理や刺しゅう、ハンドメイドにツキがあります</p> <p>【健康運】 無理をしないのが一番の健康法です</p> <p>【幸運の食べ物】 キュウリ</p>	<p>♌ 獅子座 (7/23~8/22)</p> <p>【全体運】 あなたが中心になれば不可能も可能になる好調な月。リーダーシップを発揮しましょう。金運も上昇し、にっこり</p> <p>【健康運】 山歩きなど景色を楽しみつつ体力づくりを</p> <p>【幸運の食べ物】 オクラ</p>	<p>♍ 乙女座 (8/23~9/22)</p> <p>【全体運】 運勢は後半から上昇を開始。スロースタートでじっくり進んでいきましょう。笑顔の結果が待っています。散歩が吉</p> <p>【健康運】 持病のケアとストレッチは念入りに</p> <p>【幸運の食べ物】 イチジク</p>
<p>♎ 天秤座 (9/23~10/23)</p> <p>【全体運】 ハブニング含みの運勢ですがうれしいどきりも。シマツタと思っただけに訂正、謝罪を。丸く収まるはず</p> <p>【健康運】 金魚や風鈴を眺めて涼を取りましょう</p> <p>【幸運の食べ物】 トマト</p>	<p>♏ 蠍座 (10/24~11/22)</p> <p>【全体運】 頭を悩ませていた問題が解決の兆しを見せています。諦めずに話し合いの機会をつくって。味方が現れそう</p> <p>【健康運】 手軽な運動を毎日続けるのが大事です</p> <p>【幸運の食べ物】 カマス</p>	<p>♐ 射手座 (11/23~12/21)</p> <p>【全体運】 とても勢いのある好調運です。今までできなかったことにチャレンジを。道が開けていくのを実感できるはず</p> <p>【健康運】 ハードなスポーツに挑戦。気力がアップ!</p> <p>【幸運の食べ物】 昆布</p>	<p>♑ 山羊座 (12/22~1/19)</p> <p>【全体運】 イライラしても八つ当たりはしないよう気を付けて。運勢は下旬に入ると大きく回復。困った状況は解決へ</p> <p>【健康運】 ストレッチや柔軟体操、準備運動を大切に</p> <p>【幸運の食べ物】 高原レタス</p>	<p>♒ 水瓶座 (1/20~2/18)</p> <p>【全体運】 周囲からの好影響が期待できます。さまざまな人の意見に触れて。目からうろこの気付きも。歴史探訪が幸運の鍵</p> <p>【健康運】 知人の勧めでくれるエクササイズを試して</p> <p>【幸運の食べ物】 トウモロコシ</p>	<p>♓ 魚座 (2/19~3/20)</p> <p>【全体運】 好ゆとりを持って予定を立てれば良い方向へ。気持ちの余裕が柔軟な対応を可能にし、勝負強さを発揮</p> <p>【健康運】 食べ過ぎに注意。食事はバランス良く</p> <p>【幸運の食べ物】 イボダイ</p>