

JA たがわ

グリーンハート

勝らぶTAGAWA
2021年
9月



地域に必要な
とされるJAに。

 **全力!** 

自己改革

JAグループ福岡

6月に開催した総代会の議案に対して組合員(総代)の方からの要望回答を掲載いたします

《第1号議案要望》

●(1)直売所について出荷者を募っているが、大口出荷者が陳列スペースを占めて、小口出荷者の置く場所が無く困っている。時期的な作物では供給量を勘案し、持込量を規制して全ての会員が平等に販売できる工夫を要望致します。

●(2)JAが購買事業を取り扱っているのに、ホームセンターで購入する農家が多いのは、JAの値段が高いからではないでしょうか。

【回答】
(1)現在陳列スペースが少ないとの声も多く、出荷者の皆様には大変ご不便をおかけしています。しかしながら、店舗面積が狭く売場の拡張については検討しているものの、実現していないのが現状です。そのため、売場の配置移動等により陳列スペースの拡張、改善を行う予定(7月下旬)にしています。また、大口出荷者の持込規制につきましては、直売所運営委員会での検討事項として、協議をお願いする事としています。

(2)毎月、管内ホームセンターの市況調査を行い、高い商品についてはメーカーと交渉

し、少しでも安く提供できるように努力しています。また、ホームセンターで売られているJAと同じ銘柄商品でも、成分含有量が違う商品もあり、それによる価格差(低価格品物)が有る事もあります。その他JAでは、量販店にはない小口配送サービスを実施し、量販店との差別化を図っています。

《第2号議案要望》

●(1)共済事業・購買事業の減収が続くなか、令和3年度の事業計画より、サービス向上・訪問活動による信頼関係を構築するとしているが、具体的に、どのような行動をするのでしょうか。

●(2)経営方針において「農業者の所得増大」「農業生産の拡大」「地域活性化への貢献」の3本の方針が掲げられている。農協が今後、活性化させようとしているTAC制度において、農業経営に農協が入り経営改善を行うものと認識しているが、農協はどの金融機関より農業経営に入り込む事ができるため、他の金融機関では得られない情報を収集する事ができる。その事から、農業経営者の中からビジョン・情

熱・財務情報を照らし合わせ、農協の判断で特定の農家に出資や投資を行えば農業者の事業成長により出荷量、資材購入や融資の増加が見込める。そのことにより、地域雇用が生まれ地域活性化へ繋がる。そして、農業は儲からないと固定概念に縛られ過ぎていたので、出資や投資という形で農業経営者に成長を促し、新たなビジネスモデルを示す事ができれば、田川地域においても新規就農者が増えていくのではないかと。以上の点を踏まえ、経営方針に沿って経営を行っている農業者に対して「出資」や「投資」を行い、事業成長に後押しする支援をしてはどうか。

【回答】

(1)共済事業については、少子高齢化や世帯数の減少により契約対象が減少し、収益減となっております。この傾向は、これからも続くと思われ、対応策として次世代層との接点拡充を強化するよう拠点支所(川崎・伊田・後藤寺・福智・添田・香春)に渉外担当者(LA)を配置しており、小まめな訪問活動を実施する事により、サービスの向上に努めているところです。購買事業につきましても、昨年は新型コロナウ

イルス感染症拡大の影響により、各種展示会、農業祭等の中止による購買供給高の減少となりました。コロナ禍による影響は今後も続くものと思われ、各支所に配置している営農指導員によるTAC活動(営農経済渉外担当者)により組合員への情報提供、営農相談、経営指導等を活発に実施し、信頼関係の構築に努めます。

(2)JAの出資・出えんについては、定款上、農業協同組合・農業協同組合連合会及び地方公共団体等が、主たる構成員となっている法人又は団体に限られており、農業者個人に対する出資等はできない事になっています。そのため、JAでは農業者に対する支援として、水田を利用した稲作はもろろんのこと、麦・大豆・園芸作物等の転作物物を戦略的に販売する為の農業生産に軸を置き、対策及び事業推進を行っています。実践に向けては、農地整備・機械整備・営農組織(法人化)といった農業の基盤整備が必要ですが、これはJA独自でできるものではなく関係機関と一体として行う必要があり、田川農業振興協議会(各行政機関とJA)を中心に、基盤整備、営農組織の

第22回 通常総代会議案

第1号議案

令和2年度事業報告及び
剰余金処分案について

第2号議案

令和3年度事業計画及び
関連事項について

第3号議案

令和3年度理事報酬について

第4号議案

令和3年度監事報酬について

第5号議案

理事の退職慰労金について

第6号議案

監事の退職慰労金について

第7号議案

共済規程の一部変更について

第8号議案

役員選任について

一般社団法人化への推進を継続して行い、担い手の育成、担い手農家のレベラアップを図っているところ。また、現在JAの営農指導員によるTAC(営農経済渉外担当者)活動により高収益園芸作物を取り入れた複合経営の推進を行っており、ブロッコリー・白ネギ等の産地形成の計画を進めていますので、小規模産地における戦略的作物の生産販売による農業所得(5000~6000万円)増大を目指しているところ。同時に、多様なチャネルの販売ルート確保のため、新しいビジネスモデル等を検討していきます。

《第3号議案要望》

●(1)理事の報酬が高すぎるのではないかと、令和2年度における理事の会議は11回、3年度より理事の人数が減り役員報酬も少なくなると思っています。逆に増加しているのでは、全くもって理解し難い。

●(2)役員報酬を引き上げるより、小組合長の手当を引き上げるべきだと思つ。小組合長としての引受け手が居ないので、是非検討をお願いします。

【回答】

(1)理事の会議につきましては、毎月1回の定例理事会と、各専門委員会(農業振興委員会・

債権流動化委員会・報酬委員会・賞罰委員会)が開催されています。理事報酬は、報酬総額の最高限度額を通常総代会で決議し、その限度額内において各理事の報酬配分額を役員報酬委員会で審議のうえ決定しています。また、監事の報酬も同様に最高限度額を総代会において決議し、報酬配分額は監事の協議によって決定しています。報酬額の算出にあたっては各役員が担っている、職務執行(役職・責務)の対価としての報酬額としており、県下JAの役員報酬額等、多角的に検討した上で決定しています。なお、業績連動型の報酬体系とはなっておりません。令和3年度の理事報酬については、総額4,755万円以内ですが、常勤理事4名の報酬3,399万円が含まれており、それを除くと非常勤理事報酬は18名で1,362万円となります。ただし、報酬総額については4月~6月は旧理事報酬36名分、総代会後の7月~3月は削減された18名体制の理事報酬の合計額となっています。監事報酬につきましても総額869万円以内ですが、常勤監事1名の報酬額613万円を除くと非常勤監事4名の報酬は256万円となります。また、理事定数の削減効果につきましては、本年度の通常総代会で改選された理事から

適用となるため、次年度以降の理事報酬は削減された非常勤理事14名分の報酬相当額が削減となります。

(2)小組合長手当の計算基礎は、基本割及び正組合員数割で計算しています。手当ての変更につきましては検討しませんが、

《第3・4・5・6号議案要望》

●理事会及び監事の協議について、理事会・監事に任ずるとありますが、その結果を知るにはどうしたらよいのですか。

●理事、監事の令和2年度の行動内容、議事内容について知る方法を教えて欲しい。

【回答】

(1)法令により農協が開示を求められている事項につきましては、総代会資料及びディスプレイスクリーンに全て記載されており、その内容に役員個人の報酬額を開示する事は求められていません。また、理事会の決議事項につきましては、理事会毎に議事録を作成していただきますので、議事録閲覧請求取扱規程の定めにより閲覧する事も可能です。

(2)理事会の議題につきましては、毎月発行していますグリーンハートに掲載しています。また、総代会資料にて理事会・監事会で協議した議案の

掲載をしています。

《その他要望》

●農繁期で出席が困難であるため、通常総代会の開催時期を5月又は7月に開催ができないか。

●総代の方に粗品を出すべきではないか。

【回答】

(1)通常総代会は、毎事業年度終了後(3月31日)3ヶ月以内に開催するものとなっておりますので、6月末までに開催しなければなりません。しかし、総代会に必要な、公認会計士による監査証明が6月上旬に発行されるため、毎年6月に通常総代会を開催しています。

(2)通常総代会に、ご出席頂きました総代の皆様には、開催会場にて来場記念品を進呈していましたが、昨年と本年につきましては、新型コロナウイルス感染症拡大の影響により、総代会につきましては、書面による議決権の行使をお願い致したところであり、新型コロナウイルス感染症拡大が終息し、通常総代会が開催できる状況になりましたら、来場記念品の進呈につきましては引き続き実施いたします。

◆令和2年度 第22回通常総代会 議案書面議決結果

総代出席人員	
総代定数	548名
代理出席	0名
本人出席	1名
議決権行使書	543名
委任状	0名

◆書面議決結果報告書

	賛成	反対	合計
【第1号議案】	542	1	543
【第2号議案】	542	1	543
【第3号議案】	533	10	543
【第4号議案】	533	10	543
【第5号議案】	530	13	543
【第6号議案】	530	13	543
【第7号議案】	541	2	543
【第8号議案】	540	3	543

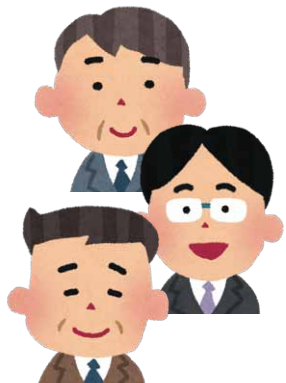

女性部活動

猪位金支部が部員相互の交流を深めました。

猪位金支部（初井美穂支部長）は、春から秋にかけて活発的になるゴキブリの退治用として、ホウ酸団子（ゴキブリだんご）の作り方を7月12日（月）に実施し、部員相互の交流を深めました。



ホウ酸団子 （ゴキブリだんご）の作り方

材 料

- ホウ酸 …………… 500g
- 玉ねぎ …………… 300g
新玉ねぎ使用（古い場合は350g）
- 小麦粉 …………… 140g（強力粉が良い）
- 砂糖 …………… 35g
- 牛乳 …………… 12g（おおさじ1）
- ホイルケース 70個

作り方

- ①玉ねぎの皮をむき、細かく刻んで牛乳と共にミキサーに入れて粉砕する。（玉ねぎは水洗いしない）
- ②ボウルに材料を全部入れて混ぜ、70等分して、だんごにする。
- ③ビニールを敷いた上に並べる。（柔らかい時は、しばらく置いて丸める）
- ④約一週間カラカラと音がするまで乾燥させて出来上がり。

※配置場所は台所、浴室、居間、玄関等で、半年から一年で新しいものと取り替えます。

※古くなったものは、床下に投げると白アリの駆除の一助にもなります。

※乳児はホウ酸2g～3gで致死量に当たるので十分取扱いに注意して下さい。



7月13日（火）、金川小学校3年生46名が、入船清氏（伊田支所管内：正組合員）の畑で農業体験学習が行われ、カボチャの収穫をしました。子供たちは初めて行う作業に戸惑いながらも一生懸命、汗を流して取り組んでいました。



カボチャの収穫を行いました

回収品

育苗箱・苗ポット・あぜシート・ポリ
ブルーシート・ビニール・マルチ・肥料袋
灌水チューブ・水道ホース等



農業用廃プラ回収

7月26日(月)から30日(金)
に、赤・香春ライスセンター・
川崎集荷場・添田集荷場・堆肥
センター・グリーンあいの6事
業所で第1回農業用廃プラ回

収を行い、13,952kgの農
業用廃プラを回収しました。
次回の廃プラ回収は11月中
旬に予定しています。

梨の出荷が始まりました

川崎集荷場にて、幸水が
7月28日(水)から31日(土)、
豊水は8月5日(木)・6日
(金)で選果を行い、規格別に
箱詰めし、各市場へ出荷いた

しました。
今年度の梨は、雨があまり
降らなかった影響で小玉傾向
でしたが、甘くて美味しい梨
に仕上がりました。



直売所大売出し

8月11日(水)・12

日(木)に、農産物直売所「来てみんねかながわ」でお盆前の大売出しを開催し、地元産の新鮮な野菜や果物、金川牛のほか、お盆用花などの販売を行いました。

次回の大売出しは、10月24日(日)に開催を予定いたしますので、皆様のご来店を心よりお待ちしております。

福岡県JA青色申告組織
連絡協議会通常総会の開催

7月28日(水)、福岡県JA青色申告組織連絡協議会は、JA福岡県会館(中央会)で第13回通常総会が開催されました。

今回、役員改選により新たに副会長として永富久三氏が選任されました。

永富氏は、平成28年からJAたがわ青色申告会会長を務め、JAたがわ青色申告会を通じて「記帳内容の充実」や「青色申告の普及拡大」に努め、税知識の普及と納税道義の高揚に多大なる貢献をしています。





生産者インタビュー

専業農業者

あらまき
荒牧

たかはる
孝春さん(66)

【糸田支所管内】

趣味も楽しい農作業だと話す孝春さんは、48年間農業に携わっています。

「子供の頃から、田んぼで遊び、作付けや水管理の手伝いをしていました。高校を卒業し就職した半年後に父が亡くなったため、後を継ぎ、兼業農家として始めたのがきっかけです」と話す孝春さんは、65歳で定年退職後、専業農家として米3ha、麦7ha、大豆4haの作付けを行っています。

「十代で作付け始めた頃は、手押し田植機だったため、本当に大変でした。」と苦労話をしてくれました。

「趣味も農作業なのだから、その他に苦労する事などは特にありません。始めた当初は兼業農家でしたが、その分、早く起きて仕事前に農作業し帰ってきたら、また作業に専念していました。今は日々、作業や管理をすることによって、害獣・病害虫に1日でも、少しでも

早く気づく対応ができるので、なるべく農薬を使わないように心掛けています。」と話してくれました。

最後にひとこと尋ねると

「一生懸命作付した、米・麦・大豆の収穫時は、家族総出での作業が楽しい。何より、収穫できる事が一番嬉しい。また今年から、息子と娘が病害虫防除としてドローンを使い農薬散布をしてくれるお陰で、私は別の作業に専念出来る時間が増える事も嬉しく思います。男子の孫が6人居ますので、いずれは孫とも一緒に、楽しい農作業を頑張ります。」と笑顔で話してくれました。

孝春さん、農業者として
今後の農業や地域の発展のため
益々のご活躍をお祈りいたします。
インタビューのご協力
ありがとうございました。

9月は 病害虫防除と収穫についてです。

病害虫防除

秋ウンカ・いもち病注意!

今年の水稲は梅雨入りが早かったものの梅雨入り後も晴天と高温が続いたため、生育は平年より早く進んでおり、分けつと草丈は平年並み以上に確保されています。

8月中旬からの長雨により、いもち病の発生可能性があり、注意が必要です。7月以降、斑点米カメムシ類の発生が見られるようになりました。いもち病とあわせてカメムシ類の対策として、良質米稲作ごよみを参考に穂揃い期の防除を徹底しましょう。

収穫

落水時期／粒の充実を良くするため、収穫作業に支障のない範囲内で、なるべく遅い時期に落水しましょう。

圃場条件や天候にもよりますが、収穫前10日～1週間前に落水します。早すぎる落水は、品質低下の原因となります。

収穫時期／収穫適期は、黄褐色籾の比率が70～80%で、籾水分は28%～24%です。

遅刈りは、茶米の発生等で品質が低下するので、刈り遅れないように注意しましょう。

◆参考／本年の田植日別出穂期・成熟期予想(平坦・山ろく地)

(8月5日作成)

品 種 名	田 植 日	出 穂 期	成 熟 期
夢つくし	5月10日～15日	7月23日～26日	8月25日～28日
	5月20日～25日	7月29日～31日	8月31日～2日
	5月30日～6月5日	8月3日～5日	9月5日～8日
	6月10日～15日	8月7日～9日	9月9日～11日
元気つくし	6月10日～15日	8月13日～15日	9月18日～22日
	6月20日～25日	8月17日～19日	9月22日～24日
ヒノヒカリ	6月10日～15日	8月20日～22日	9月29日～30日
	6月20日～25日	8月24日～26日	10月2日～4日

※実際の収穫時期は今後の天候や圃場の条件により前後します。
詳細については、農協の各支所までお問い合わせください。

● お米は全量JAへ! 生産履歴の提出をお願いします。 ●

優しさと安らぎをご提供いたします。



やすらぎ福智会館 外観写真



やすらぎ伊加利会館 外観写真

JA田川やすらぎは、平成二十二年より伊加利会館として開業いたしました。その後、下田川地区の組合員や地域住民の方々の、ご要望もあり福智町金田地区に、平成二十九年から福智会館を運営致しています。

やすらぎ会館にて毎年、100件を超える方の新たな旅立ちの、お手伝いをさせて頂いています。

昨年と本年につきましては特に、「新型コロナウイルス感染症拡大の影響により「三密」を防ぐため家族葬・密葬で行う方が、より一層増加しています。

本来ならば、新たな旅立ちを多くの方と一緒に、お送りしたいと思われる中、ままならない状況となっております。

JA田川やすらぎ会館では、ご遺族、ご親族のお気持ちを心から際し優しさと安らぎを、ご提供致します。

葬儀に関する事前相談を随時開催致しておりますので、やすらぎ会館へ相談下さい。また、皆様方のご意見・ご要望にに応えられるようスタッフ一同、真心込めて努力してまいりますので今後とも宜しくお願い致します。



やすらぎ伊加利会館内写真



白川 真悟



大村 智春



二場 智也

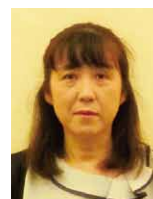

宮下 英美



浅田 新伍



森下 雅人



奈木野 育美

やすらぎ会館のご葬儀を利用して頂きました方の満足度アンケートの声を抜粋しました。

① 専任担当者のサポート対応はいかがでしたか？

- 相談しやすく、対応や説明が丁寧だった。
- 真夜中にも関わらず即座に対応頂き、全てこちらの無理なお願いにも丁寧に聞き入れてくれた。
- 親身になって分かりやすい説明でした。
- 母の葬儀でした。生前の父を知っていた担当者でしたので、安心してお任せする事ができました。
- サポートが十分に行き届いた対応だと思いました。
- 暖かいお声掛けをして頂き、何事でもお話しや相談ができて、とても良かったです。
- 3年前、父の時に使用しました。今回が母の葬儀で2度目となるので、とてもスムーズに行きました。
- 説明が的確で対応が早かった。
- 以前、母の葬儀時に利用した時の対応が良かったので、今回もやすらぎ会館を利用する事に決めました。期待通りの相談や進行に協力してもらえました。



やすらぎ福智会館内写真

- 最初に、こちらの失礼な言葉にもかかわらず、丁寧に対応して頂きました。「素直に言って頂いた方が良いです。」と言ってくださり、こちらも直球で家族で色々な質問させて頂きましたが、意見も素早く助言もしていただき助かりました。有難うございました。
- 良くして頂きました有難うございます。
- 私がバタバタしているのを親切に思ってください、優しい言葉で対応して頂いて感謝しています。
- 全体的に良くして頂きました。

②お花の祭壇は、いかがでしたか？

- 清楚で、安らぐ感じでとても綺麗でした。
- お茶室に有った清楚な花で、とても良かった。
- 色々な追加を付けて頂いて、とても良かったです。
- 見栄えがして、とても感じが良かったです。
- すごく美しかった。
- お花が好きだったと伝えたと、イメージの良い祭壇に仕上げてくれた。
- パンフレット写真より良かったです。

③「ご葬儀プランの料金体系」は、わかりやすかったですでしょうか？

- シンプルで分かりやすいと思う。搬送霊柩車の費用を考えていなかったの、見積もりをみて高く感じたが納得しました。
- 分かり易かった。
- 分かりやすいプラン体系でした。
- 華やかで感じが良かった。

④葬儀全体を通して、満足して頂けたでしょうか？

- 関わってくださった方々が、とても丁寧に親切でした。しっかり指導がされている印象です。
- 母の希望通りの葬儀で送ることができました。
- 個人的に素晴らしい葬儀だったと思います。
- 家族で、母をゆっくりと送ることができました。有難うございました。
- スムーズな流れで良かった。
- 家族葬のつもりが予算オーバーでしたが、お花いっぱいの式となって良かったです。
- スタッフの方々が搬送から初七日まで、一生懸命に対応してくれて、相談もしやすかった。
- スタッフの方が、正直に説明やアドバイスをしてくださり、とても良かったです。有難うございました。
- 本当に有難うございました心から感謝いたします。
- 家族葬でしたが形式にとらわれず、こちらの要望通りにさせて頂き、良い通夜・葬儀ができました。大変お世話になりました有難うございました。

その他、「こういう事をしてほしかった」、「こういうサービスがあれば良いな」という事を思いつきましたら、お書きして頂けたら幸いです。

- 大変満足しています。いつも担当者が近くに居てくださったので感謝しています。
- 遺影の額(フレーム)で、白色も選べたら良かった。休憩部屋にコーヒーサーバーがあればいいなと思いました。
- コロナ禍では、こじんまりとした椅子式で、できる場があったらと思いました。担当者の方は良かったです。
- 全てにご配慮頂き、本当に良かったと思います。

貴重なご意見を参考にスタッフ一同、今まで以上に、より良いサービスの提供を心がけて参ります。

JA 田川 やすらぎ会館のご案内

もしもの時のご連絡先はこちらへ

《年中無休・24時間対応》

お客様専用フリーダイヤル／0120-494-956

伊加利会館（直通TEL：0947-42-9341）（FAX：0947-42-9342）
福智会館（直通TEL：0947-22-9090）（FAX：0947-22-9080）

信頼のおけるスタッフが親切丁寧に対応させていただきます。

- 病院からのご遺体引取り・搬送
- 通夜・葬儀の打合せ
（葬儀全般・お料理・生花・盛籠・花輪）など
- 引出物（通夜・葬儀）、お通夜返し・お香典返し
- お葬儀後の後返し・法要
- 仏壇・仏具・神具・墓石
- 初盆用祭壇・初盆返礼品



サービス内容

- 葬儀終了後、御前座布団もしくは、お線香詰合せセット進呈
- 施行50万円コース以上のご利用の方に葬儀記録アルバム進呈
- 四十九日法要時に献花
- 初盆にお供え物の敬供

やすらぎでは **正組合員・准組合員・年金友の会会員** が、
ご利用者の際には利用コースの **10%割引** が適用されます。
さらに、**やすらぎ会員になると5%割引** が上乗せされ
最大で15%の割引 となります。

※やすらぎ会員とは「やすらぎ定期貯金・定期積金」のご契約者のことです。

- 定期貯金は、期間1年以上・・・以後自動継続、30万円以上の定期貯金
- 定期積金は、期間3年以上、毎月3,000円の掛込からの定期積金
また、ご契約いただきますと同居のご家族全員の皆様が会員となりますので、詳しくは各支所窓口へお尋ね下さい。

——— ご利用者ひとりひとりの「お声を大切に」を心がけております。 ———

※1 JAのキャッシュカード等をお持ちの皆さまへ

※1 ローンカードを使用した出金取引も変更の対象となります。

コンビニ(セブン銀行、イーネット、ローソン銀行)、ゆうちょ銀行の提携ATMをご利用の場合

2021年10月25日より、

ATMご利用手数料が変更になります。

JAキャッシュカード等によるコンビニ(セブン銀行、イーネット、ローソン銀行)、ゆうちょ銀行 提携ATMご利用手数料一覧

(消費税込)

金融機関		セブン銀行・イーネット・ローソン銀行	ゆうちょ銀行
お取引内容		入出金	入出金
お取引内容	平日 8:45～18:00	0円 ▶ 110円	110円 ▶ 110円
	土曜日 9:00～14:00	0円 ▶ 110円	110円 ▶ 110円
	平日・土曜日・その他の時間帯 および日曜日・祝日	110円 ▶ 220円	110円 ▶ 220円

※稼働時間はATMにより異なります。また、ATM稼働時間であってもJAのキャッシュカードによるお取引ができない場合がございます。詳しくはお近くのJAまたは、ご利用ATMの掲示等でご確認ください。※イーネットATMはファミリーマート・デイリーヤマザキ・ポプラ等のコンビニエンスストアに設置されています。※ローソンに設置されているローソン銀行以外のATMはサービス内容が異なる場合があります。詳しくはご利用ATMの掲示等でご確認ください。※コンビニエンスストア等の一部の店舗においては、ATMが設置されていない場合、金融機関が直接ATMを設置している場合、他ATM運営会社のATMが設置されている場合があります。「イーネットATMマーク」「ローソン銀行マーク」をご確認のうえ、ご利用ください。※ご利用の金融機関により、手数料が異なる場合がございます。詳しくはご利用ATMの掲示等でご確認ください。

コンビニ・ゆうちょ銀行提携ATMご利用時の手数料が「無料」となるサービスを開始します。

JAでのお取引内容に応じてステージ判定を行い、提携ATMのご利用手数料を一定回数無料にします。

JAバンクのATMを
ご利用の場合は
今までどおり
ご利用手数料は
無料です。

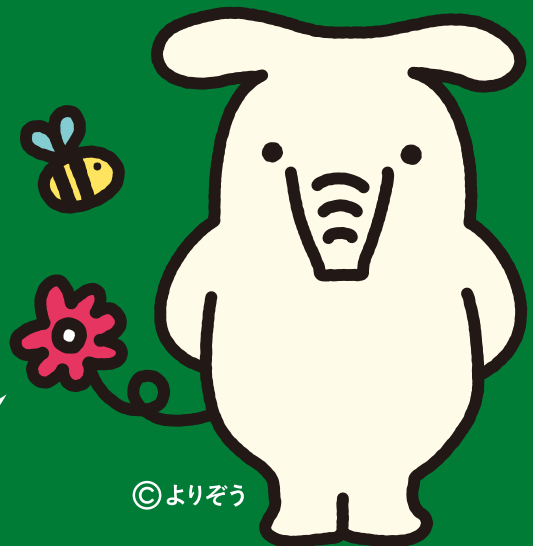

©よりぞう

詳しくは、JA店舗の窓口までお気軽にお尋ねください。

ガソリンスタンド 9月連休前後 営業日程

	9月18日(土)	9月19日(日)	9月20日(月)	9月21日(火)	9月22日(水)	9月23日(木)	9月24日(金)	9月25日(土)	9月26日(日)
			敬老の日			秋分の日			
燃料課配送C	8:30~12:00	休日	休日	8:30~17:00	8:30~17:00	休日	8:30~17:00	8:30~12:00	休日
添田SS	7:00~19:00		8:30~17:00	7:00~19:00	7:00~19:00	8:30~17:00	7:00~19:00	7:00~19:00	
採銅所SS	7:00~19:00		8:30~17:00	7:00~19:00	7:00~19:00	8:30~17:00	7:00~19:00	7:00~19:00	
金川SS	7:00~19:00		8:30~17:00	7:00~19:00	7:00~19:00	8:30~17:00	7:00~19:00	7:00~19:00	
一般配送日	○	×	×	○	○	×	○	○	×

お問合せ先 燃料課配送 44-3609 / 添田SS 82-0068 / 採銅所SS 32-4684 / 金川SS 46-1275

グリーンセンター 9月連休前後 営業日程

	9月18日(土)	9月19日(日)	9月20日(月)	9月21日(火)	9月22日(水)	9月23日(木)	9月24日(金)	9月25日(土)	9月26日(日)
			敬老の日			秋分の日			
グリーン あい	8:30~17:00	8:30~12:00	休日	8:30~17:00	8:30~17:00	休日	8:30~17:00	8:30~17:00	8:30~12:00
グリーン ゆう	8:30~17:00	8:30~12:00	休日	8:30~17:00	8:30~17:00	休日	8:30~17:00	8:30~17:00	8:30~12:00
グリーンそえだ	8:30~17:00	8:30~12:00	休日	8:30~17:00	8:30~17:00	休日	8:30~17:00	8:30~17:00	8:30~12:00
一般配送日	×	×	×	○	○	×	○	×	×

お問合せ先 グリーン あい 22-2387 / グリーン ゆう 72-8290 / グリーンそえだ 82-2815

令和3年度危険物取扱者保安講習の実施について

1 受講対象者

- (1) 継続して危険物取扱作業に従事している方
(前回の講習を受けた日以後における最初の4月1日から3年以内)
- (2) 新たに又は再び従事する方 (従事することとなった日から1年以内)
※例外 / 新たに又は再び従事する方で、過去2年以内に免状の交付又は講習を受けている方は、免状の交付又は受講した日以後における最初の4月1日から3年以内
※従事していない者は、法令上特に受講する義務はありません。

2 講習日時及び場所 (筑豊地区)

10月27日(水)	直方いこいの村 1階メモリアルホール (直方市大字畑686)	その他	9:30~12:30
		給油	13:30~16:30
10月28日(木)		その他	9:30~12:30
		その他	13:30~16:30
10月29日(金)		その他	9:30~12:30
		給油	13:30~16:30

3 受付期間及び場所

- (1) 郵送受付 / 9月14日(火) から10月14日(木) まで (当日消印有効)
〒812-0034 福岡市博多区下呉服町1-15 ふくおか石油会館3階 公益社団法人 福岡県危険物安全協会
※郵送は【簡易書留】で送付してください。(消防本部宛に送付しないこと)・(直接、持参しても受付ません)
- (2) 講習開催地受付 / 直方市消防本部での開催地受付はありません。

4 申請書等

受講案内及び申請書は、田川地区消防本部内の(一社)田川地区防災協会事務局に備えてあります。
危険物取扱者保安講習は、他の会場でも実施されますので、詳細は下記まで問合せください。
(一社)田川地区防災協会(田川地区消防本部内) 田川市大字川宮1570番地 TEL0947-44-6256

農機課からのお知らせ

農繁期対応期間中は、土・日・祭日を問わず対応致します!

農繁期対応期間

期間 / 8月22日(日)~10月24日(日)
時間 / 午前8時30分~午後5時まで

詳しいお問合せは 農機課 0947-44-3035

理事会報告

令和三年七月二十八日(水)

【報告事項】

- (一) 令和3年6月末実績報告
 - (二) 不祥事発生状況等の月例報告
 - (三) 事務ミス等発生状況の月例報告
 - (四) 組合員加入脱退報告
 - (五) 反社会的勢力対応及び疑わしい取引の届出状況に関する定期報告
 - (六) カントリーエレベーター運営委員会報告
 - (七) 農業振興委員会報告
 - (八) 令和2年度(株)おおとうニコ食品決算報告
 - (九) 内部監査の品質に関する内部評価結果報告
 - (十) 提携ATM手数料の改定及び優遇プログラム規定の制定について
 - (土) 賞罰委員会報告
 - (土) 令和2年度・通常総代会質問・意見・要望回答書について
 - (土) 建造物撤去土地明渡等請求事案について
 - (土) 夏期手当支給報告
- 【付議事項】
- (一) 貯金データ整備検査指摘事項に対する改善状況報告
 - (二) (株)おおとうニコ食品との利益相反取引について

童謡の
歌詞口ずさむ
良夜かな

太田 輝久

南瓜が
小さくていと
独り言

原田 祥二郎

今月の一句

* けんこうひゃっか *

健康百科 家族の健康 老人性難聴

健康科学アドバイザー
福田 千晶

9月20日は敬老の日です。元気に年齢を重ねられたお年寄りが増えていきます。しかし、加齢に伴って体の機能が衰えることがあり、自覚しやすくないのは「老人性難聴」つまり加齢以外に原因がなく耳が遠くなる現象です。

老人性難聴は、耳にある音を感じ取る細胞の数が減少したり、細胞の機能が低下したり、音を聞く神経に衰えが生じることで、聞こえが悪くなると考えられています。特に高音部の音から聞こえにくくなります。低い音でゆっくり話すと聞き取りやすく、コソコソ話す内緒話は聞き取れてしまうので「年寄りの地獄耳」などと表現されるのです。

老人性難聴の特効薬はありませんが、補聴器の使用で聴力を補う方法があります。軽症のうちから聴覚刺激を入れておく方が、進行の予防にもなります。

家の中での生活ではあまり支障がなくても、広い農地では少し離れた場所にいる人の声が聞こえないと不便なことがあります。早めに耳鼻科の医師や補聴器販売店に相談

し、農作業中でも使いやすい補聴器を使用することを勧めます。声や音ではない動作での合図を決めておき、農作業中のコミュニケーション手段にするのも一案です。

家族や周囲の人々は、高齢者との会話では、落ち着いた低めの声でゆっくりはつきり話すように留意しましょう。BGMなど他の音と会話の音が重なる聞き取りにくくなるので、大切な会話のときはテレビなどを消して、他の音が重ならないように配慮すると良いでしょう。自動車運転のときも、ラジオや音楽はつけないで、交通関連の音や運転に必要な会話だけに集中すべきです。



老人性難聴の決定的な予防法はありませんが、栄養バランスの取れた食事、適度な運動を心掛け、ヘッドホンでの大きな音を避けることは予防につながる可能性があります。

予防法はありませんが、栄養バランスの取れた食事、適度な運動を心掛け、ヘッドホンでの大きな音を避けることは予防につながる可能性があります。

予防法はありませんが、栄養バランスの取れた食事、適度な運動を心掛け、ヘッドホンでの大きな音を避けることは予防につながる可能性があります。

予防法はありませんが、栄養バランスの取れた食事、適度な運動を心掛け、ヘッドホンでの大きな音を避けることは予防につながる可能性があります。

予防法はありませんが、栄養バランスの取れた食事、適度な運動を心掛け、ヘッドホンでの大きな音を避けることは予防につながる可能性があります。



パズルで頭の体操

二重マスの文字をA~Eの順に並べてできる言葉は何でしょうか？

ヨコのカギ 出題 ● ニコロ

- ① 米の収穫作業の一つ。手で行うときは鎌を使います
- ② 家具などに使う籐(とう)のこと
- ③ アルファベットの9番目
- ④ フランス語で栗のこと
- ⑤ 1位が金、2位が銀なら3位は
- ⑦ 阿倍仲麻呂や吉備真備などがこの役を果たしました
- ⑨ 鉄砲に込める物
- ⑪ チョキがはさみならグーは
- ⑫ ボール紙のことをこう呼ぶことも
- ⑬ 釣りに使う透明な糸
- ⑮ 宗谷、室戸、足摺といえは
- ⑯ 何もすることがない状態です
- ⑰ 喜・怒・哀・
- ⑳ 十五夜に楽しむもの

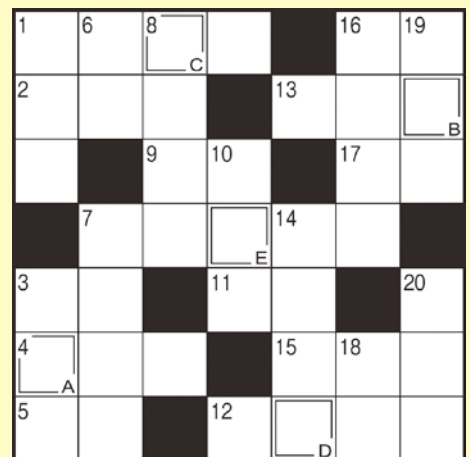

8月号の答え ▼ リツシユウ

- タテのカギ
- ① 中東の国の一つ
 - ② 首都はバグダッド
 - ③ 台風に備えて閉めておくかなすしのしやりにのせませす
 - ⑥ 9月の第3月曜日は一日の日
 - ⑦ 国民の日です
 - ⑧ 難しくありません
 - ⑩ 町火消しが火事場で振った物
 - ⑫ 草木も眠る一時
 - ⑭ 夕方カオナカカナ...として鳴くセミ
 - ⑮ ハウスみかんの生産量が日本の県
 - ⑯ 鼻からあごまでを覆うように着けます
 - ⑳ 十五夜に楽しむもの

- ①クイズの答え
②住所
③お名前
④年齢 ⑤ご職業
⑥電話番号
⑦本誌への要望・感想をお書き添えください。

63 〒825-8588
田川農業協同組合
総務部管理課

★応募方法
クイズの答えが分かった方は、ハガキに左記の項目をご記入のうえ、JA田川総務部管理課までお送りください。抽選で粗品進呈。発表は、粗品発送にてかえさせていただきます。

★締切日
9月15日(水)

組合員紹介



みしま 三島 たいぞう 大蔵さん (61) 住所・添田町中元寺

「今後の人生は専業農家を基盤として歩んで行きたい」と58歳で早期退職し、米35a、グリーンボール・ブロッコリー・ナス・胡瓜・白菜等の露地野菜70aを作付けしています。

「稲作と露地野菜の栽培を始め、獣害や病気が毎年の悩みの種です。また、晴天と水が欲しい時に、天候ひとつで厳しい生育環境となり苦労します。しかし、その苦労のなか、良品質のお米や野菜の収穫ができ、少しでも高値で販売できた時は最高の瞬間です。」と話してくれました。

農作業の息抜きは、春にイカ釣りをしてリフレッシュする事だそうです。

「大病しないように、日々体調管理を心掛けて、体が続く限り農業に携わって行く事が目標。農業を通じて若い世代層との、意見交換や交流の深まる機会が増えたので、今後も交流の輪を広げ農作業に対しての励みにしたい。」と終始笑顔で話してくれました。

読者からのお便り

皆様から頂いたお便りを一部紹介いたします。

● 毎号、組合員紹介を楽しく読んでいます。

【福智町：O・S様】

● 昨年、大好きな安納芋を種子島から取り寄せましたが、病気が流行っていたのか直ぐに腐り取り替えてもらいました。営農情報に、根こぶ病の事が載っていましたが花や野菜も色々な病気があるんですね。

【糸田町：M・J様】

● シエフ永井の料理を参考にしています。

【田川市：N・E様】

● 毎月、クロスワードパズル解くのが楽しみです。

【福智町：O・H様】

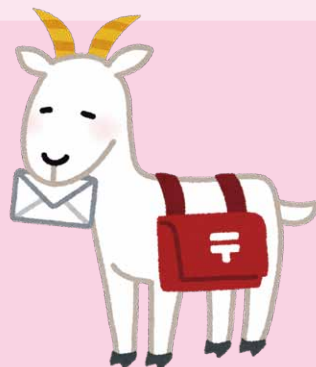

お便り誠に

ありがとうございます。

これからも皆様

読みやすく楽しめるような

誌面作りに

頑張っていきます。

他にもたくさんのお便り
ありがとうございました。
今後ともJAたがわ広報誌
「グリーンハート」を
よろしく願います。



シェフ永井のおすすめ

永井 智一 (ながい・ともかず)
茨城県笠間市にある
「天晴 (旧キッチン晴人)」 オーナーシェフ

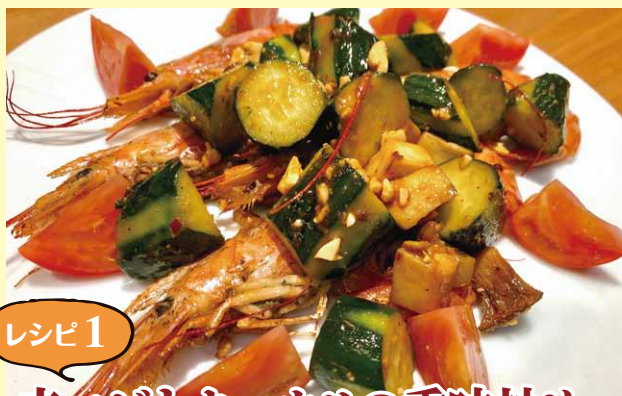

レシピ1

赤エビとキュウリの香味炒め

材料(4人分)

・赤エビ(塩を振って30分ほど置いた物)……………4尾
A
キュウリ(乱切り)2本、エリンギ(さいの目切り)2本、ピーナツ(砕いた物)20粒ほど、トマト2個、サラダ油大さじ1、塩少々、こしょう少々
B 合わせ調味料
豆板醤(とうばんじゃん)小さじ1、料理酒大さじ2、砂糖小さじ2
しょうゆ小さじ2、酢小さじ2、ごま油小さじ1
おろしショウガ小さじ1/2、おろしニンニク小さじ1/2

【作り方】

- ①フライパンにサラダ油を熱し、赤エビを入れ弱火で両面を焼き(片面4~5分ほど)フライパンから取り出す。
- ②フライパンにAを入れ、塩、こしょうをして中火で2~3分炒める。
- ③①の赤エビをフライパンに戻し、Bの合わせ調味料を入れ強火でサッと炒める。
- ④③を器に盛り付け、トマトをあしらい出来上がり。



レシピ2

米ナスとカボチャの唐揚げ西京みそソース

材料(4人分)

・米ナス(皮をピーラーでむき縦に4等分にする)……………1個
・カボチャ(蒸して一口大にカット)……………1/8個
・モロッコインゲン(ゆでて斜めにカット)……………2本
・片栗粉……………適宜 ・サラダ油……………適宜
A 西京みそソース
かつおだし1カップ、西京みそ大さじ2、しょうゆ大さじ1、砂糖大さじ1
みりん大さじ1、おろしショウガ小さじ1、シメジ(ばらした物)1株

【作り方】

- ①米ナスとカボチャに片栗粉を薄くはたき、180度に熱したサラダ油で揚げる(米ナスは3~4分ほど、カボチャは30秒ほど)。
- ②鍋にAの西京みそソースを入れ中火で2/3ほどになるまで煮詰める。
- ③皿に揚げた米ナスとカボチャを盛り付け、(2)の西京みそソースを上から回し掛ける。
- ④モロッコインゲンを飾り出来上がり。

今月のあなたの運勢

2021年
9月

モナ・カサンドラ★プロフィール
古いを学術的に解析する「ルネ・ヴァン・ダール研究所」の研究生となり、占星学のロジックを徹底的に解説・探究。コンピュータによるホロスコープ作成の道を開いた。現在は執筆活動をはじめ、さらなる占星の研究を重ねている。ルネ・ヴァン・ダール研究所 <https://www.rene-v.com/>

♈ 牡羊座 (3/21~4/19)	♉ 牡牛座 (4/20~5/20)	♊ 双子座 (5/21~6/21)	♋ 蟹座 (6/22~7/22)	♌ 獅子座 (7/23~8/22)	♍ 乙女座 (8/23~9/22)
【全体運】 スムーズに進まずイライラしがち。解決の糸口はコミュニケーションにあります。相手の話に耳を傾けて 【健康運】 神経質に考え過ぎず香りの良いお茶でリラククス 【幸運の食べ物】 ブドウ	【全体運】 好調です。駄目もとでやってみるくらいの気持ちが幸運を引き寄せます。問題は創意工夫で乗り切ってニコリ 【健康運】 間食は控えめに。野菜たっぷりの食事が◎ 【幸運の食べ物】 ジャガイモ	【全体運】 壁に当たりながら進むことになりそうですが後半は上昇! 困ったときは相談を。助けてくれる人が現れます 【健康運】 軽いストレッチが凝りの予防に効果的 【幸運の食べ物】 サラダカラシナ	【全体運】 友人との会話でいいことを思い付きそう。SNSでのやりとりも◎。趣味の時間を多めに取ってリフレッシュ 【健康運】 予定は前半に詰め込み後半はのんびり 【幸運の食べ物】 ルッコラ	【全体運】 買い物楽しい月です。下調べを入念に。お気に入りの逸品が手に入りそう。連絡役を買って出るとツキがアップ 【健康運】 栄養バランスが大事。何でも少しずつ 【幸運の食べ物】 マツタケ	【全体運】 活気にあふれ華やか。リーダーシップを発揮して。周囲に気配りしつつ動けば信頼と結果を手にできます 【健康運】 体からのサインを見逃さずケアは早めに 【幸運の食べ物】 サトイモ
♎ 天秤座 (9/23~10/23)	♏ 蠍座 (10/24~11/22)	♐ 射手座 (11/23~12/21)	♑ 山羊座 (12/22~1/19)	♒ 水瓶座 (1/20~2/18)	♓ 魚座 (2/19~3/20)
【全体運】 注目度がアップ。気持ちを強く持ち堂々と対応すると良い方向へ。おしゃれを楽しむのにも良い時期です 【健康運】 疲れを感じたら頭や足つぼをマッサージ 【幸運の食べ物】 レンコン	【全体運】 人気運に恵まれ良好です。自分から人の輪の中に入っていきましょう。リモートの活用も吉と出ます 【健康運】 友人との散歩や運動は楽しく続けられそう 【幸運の食べ物】 イチジク	【全体運】 有言実行でいきましょう。目的をはっきりさせると効率がアップします。時には周囲を巻き込むのもあります 【健康運】 頑張り過ぎは禁物。休憩でリフレッシュ 【幸運の食べ物】 アサリ	【全体運】 好調なスタートですが後半は下り坂。優先事項を割り出し前倒しで進めると好結果に。後半は方向性を維持して 【健康運】 前半はハードに動き後半はのんびりが◎ 【幸運の食べ物】 レタス	【全体運】 じっくり進めれば下旬に大きな実りを得られます。苦しいときこそプレずに前進を。耳の痛い意見こそ重要です 【健康運】 弱い部分を大切に。無理しなければ安泰 【幸運の食べ物】 セロリ	【全体運】 怖がり過ぎてチャンスを逃がさないように。失敗も今後の糧になります。年長者があなたを導いてくれそう 【健康運】 途中でバテないようペース配分に留意して 【幸運の食べ物】 カボチャ