

たがわ

発らぶTAGAWA
2021年
6月

グリーンハート



地域に必要な
とされるJAに。

全力!

自己改革

JAグループ福岡



新型コロナウイルス感染症について

新型コロナウイルスは国内で爆発的な感染拡大による猛威が続いています。福岡県内では5月18日時点で30,264名以上の感染者、395名の死者数が出ています。未だ終息が見えない状況が続く、私たちの住む田川においても感染者が確認され、依然として細心の注意が必要です。

JAたがわにおきましても、感染予防に努め事業継続計画(BCP)に基づき、感染予防の徹底及び感染した場合の対応をするため、昨年に引き続き災害対策本部を継続設置し、感染予防対策に努めております。

不要不急の外出により感染を防ぐ為、自粛要請中であり、今後も組合員・利用者ならびに職員の健康と安全確保に配慮した上で、各事業の維持継続を行ってまいりますので、皆様方には大変ご不便をおかけ致しますが、何卒ご理解とご協力下さいますようお願い申し上げます。

JAたがわは、以下の基本方針に基づき新型コロナウイルス感染症発生時の対応を行います。

- (1) 役職員、家族及び関係者の人命尊重の観点から、感染予防・感染拡大防止策を最優先とした対応を図りつつ業務を重要度に応じて分類し、その重要度に合わせて経営資源を配布することにより、組合経営を維持し社会的責任を果たす。
- (2) 新型コロナウイルス感染症に関する基本情報や感染予防対策、本行動計画等、必要な情報を役職員及び家族に提供する。
- (3) 国や地方自治体等から業務自粛の要請がある場合は、それに従い対応、行動する。

一人一人の心がけが、新型コロナウイルス感染拡大防止

- (1) 換気をしましょう(家庭内でも職場でも定期的に窓を開けましょう)
- (2) マスクをしましょう(使用したマスクの表面には触れないようにする、マスクを外した後は必ず石鹸で手を洗いましょう)
- (3) ゴミは、きちんと密閉して捨てましょう
- (4) こまめに手洗い、アルコール消毒をしましょう
- (5) 手で触れる共有部分を清潔にしましょう(特にタオルは、トイレ・洗面所・キッチンなどは共用しないように注意しましょう)

一人ひとりにできる感染症対策

1. 人ごみを避ける

2. 手洗い、アルコールによる手指の消毒



3. 咳エチケット

- ※ティッシュやハンカチで口と鼻をおおう
- ※とっさの時は肘の内側や袖でおおう

4. できるだけ目・鼻・口にふれない

5. 頻りに触れるものを定期的に消毒する

6. こまめに換気をする

感染の疑いがあるときは?

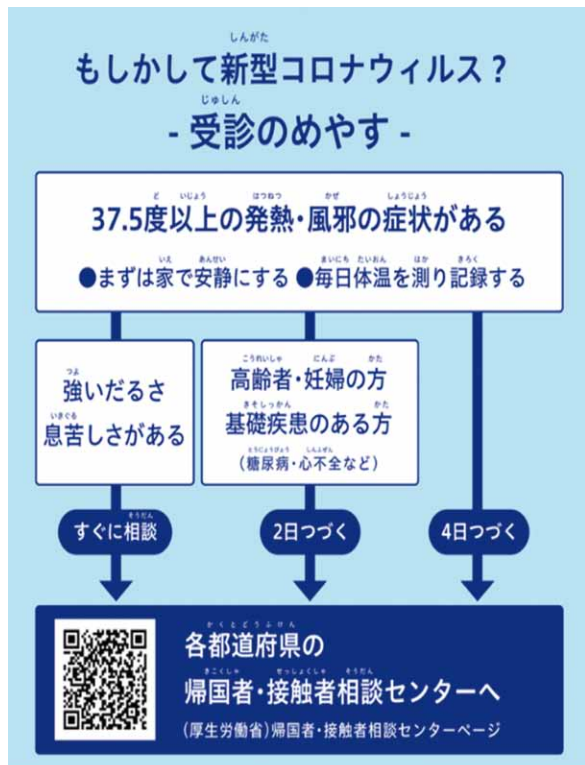

- 田川保健所(帰国者・接触者相談センター)連絡先●
TEL:0947-42-9379(平日 朝8時30分から夕方5時)
TEL:092-471-0264(夜間・休日)

令和2年度(第22回) 通常総代会開催について

新型コロナウイルス感染拡大により、5月12日(水)から31日(月)まで福岡県全域を対象に3度目の緊急事態宣言が発令されました。これにより、感染拡大防止にかかる観点から更なる拡大につながる恐れのある催物開催を控えるよう要請が行われています。

5月31日までの福岡県下については、緊急事態宣言が状況によっては延期が考えられます。JA福岡中央会より通常総代会については、昨年同様の対応として書面による議決権の行使を出来る限り求めることが推奨されています。

JAたがわと致しましてもこれに基づき、書面による議決権の行使をお願いしています。何卒、本趣旨にご理解とご協力を、承りますようお願い致します。

(1) 延期ではなく書面決議にする理由

- ①総代(組合員)の安全を最優先に捉え、『3つの密』(密閉・密集・密接)を避ける考えが必要であること。
- ②終息の時期が見込めないこと。
- ③新型コロナウイルスの治療法・予防法が確立されていないこと。
- ④事業計画を早期に確立させ、事業運営を行う必要があること。

(2) 開催内容

- ①開催日時: 令和3年6月25日(金)午前9時30分
- ②開催場所: 田川農業協同組合 本所3階会議室
- ③開催方法: 書面による議決権の行使をお願いします。
- ④事前説明: 小組合長会議・支所説明会の開催は難しいため議案送付後、随時質疑を受付後、個別に回答を致します。また、その内容につきましては、広報誌でお知らせ致します。

通常総代会議案

第一号議案

令和2年度 事業報告及び剰余金処分案について
(報告事項) 貸借対照表、損益計算書、注記表、会計監査人による「独立監査人の監査報告書」並びに監事の監査報告書、部門別損益計算書について

第二号議案

令和3年度事業計画及び関連事項について
(1) 事業計画の設定について
(2) 指導事業に要する経費の賦課及び徴収の方法について
(3) 法人又は団体への加入及び株式の取得、出資又は出えんについて

第三号議案

令和3年度理事報酬について
●総額 年 4755万円以内

第四号議案

令和3年度監事報酬について
●総額 年 869万円以内

第五号議案

理事の退職慰労金について

第六号議案

監事の退職慰労金について

第七号議案

共済規程の一部変更について

第八号議案

役員選任について

令和2年度功労者・永年勤続表彰

4月10日、17日に開催された職員全体研修会において、職員の勤続表彰式を実施しました。入組以来、長年にわたりJAたがわ発展のために誠心誠意を尽くし多大な貢献をされたことを表し、三島組合長から職員へ感謝の意を表彰して頂きました。

農業協同組合功労者表彰者			永年勤続表彰者		
事業所名	氏名	勤続年数 (令和2年9月現在)	事業所名	氏名	勤続年数
添田支所	西田 耕平	25年	福祉課	奈木野郁美	10年
永年勤続表彰者			米穀課	託摩 貴大	10年
			生活課	平野 盛悟	30年
赤支所	宮本 敏昭	30年	営農企画指導士認証		
添田支所	井手上昌志	30年	資材課	兼藤 憲嗣	
伊田支所	前田 正美	30年	監査室	永井 忠之	
農機課	丸山 直樹	30年	資材課	阿納 崇	
金融課	安藤 智博	20年	営農企画課	橋本 涼香	
資材課	兼藤 憲嗣	20年			
企画課	加来 昌章	20年			
管理課	元木 秀世	20年			
福智支所	高津恵鯉子	20年			
生活課	仲村 正人	20年			
糸田支所	原 阿寿可	10年			
福祉課	二場 智也	10年			



令和2年度 JA たがわ女性部通常総会について

令和2年度 JA たがわ女性部通常総会につきまして、新型コロナウイルス感染症拡大防止として各支部長を代表者として、4月30日(金)に JA たがわ本所3階大会室にて開催致しました。各議案について審議を行い、第1号議案から第4号議案のすべてが承認可決されました。

令和2年度につきましては、新型コロナウイルス感染症の脅威にさらされる中、各活動が自粛、規模縮小、中止と余儀なくされましたが、女性組織メンバーの安全を最優先にしながら活動を行いました。JA 全国女性協では、JA 女性組織活動を再起動するため、新型コロナウイルス感染症への対応や、「コロナ禍をきっかけとした「新たな女性組織活動」を提起しています。」できることから「を合言葉に JA たがわ女性部は一步ずつ前進し、組織の活性化を目指します。」



【通常総会議案】

- 第1号議案**
令和2年度活動報告並びに収支決算の承認について
- 第2号議案**
令和3年度活動計画並びに収支予算の承認について
- 第3号議案**
令和3年度会費及び徴収方法について
- 第4号議案**
令和3年度役員改選について

【令和3年度新役員】

部長	方城	支部	稲富	町子
副部長	糸田	支部	長谷川	涼香
副部長	津野	支部	木戸	貞美
支部長	大任	支部	藤原	豊美
支部長	川崎	支部	田所	美恵
支部長	伊田	支部	高口	ふじ
支部長	後藤	支部	浦田	早苗
支部長	猪位	支部	粉井	美穂
支部長	金田	支部	岡崎	典子
支部長	赤池	支部	谷	初音
支部長	金川	支部	長野	妙子
支部長	添田	支部	末永	荒木
支部長	香春	支部	宮崎	中住
支部長	赤	支部	山	英子
理事	方城	支部	川崎	吉住
理事	(候補)	支部	糸田	植田
顧問	糸田	支部		芳滋

(敬称略)

花卉部会東部地区 トルコギキョウ部会・添田支部総会

4月21日(水)、添田支所2階会議室で JA たがわ花卉部会東部地区トルコギキョウ部会(原田芳種部会長)第25回通常総会が開催され、第1号議案から第4号議案まで協議し、すべての議案が承認されました。総会終了後、引き続き JA たがわ花卉部会添田支部(高瀬英治支部長)通常総会が開催され、第1号議案から第5号議案まで協議し、すべての議案が承認されました。

東部地区トルコギキョウ部会では、出荷率・秀品率の向上を目標に作型毎に現地検討会を行い、部会全体の品質向上及び均一化を図り、目合わせ会を継続して行い、品質の安定化を図り、市場評価の向上を目指します。

花卉部会添田支部は、毎年地元小中学校への花育及び添田町役場正面玄関への花展示の実施や英彦山神宮への献花等地域住民へ花のPR活動を継続して行っています。また新規品目導入の取組みや市場



への販売促進等を行います。

新型コロナウイルスの影響により輸送手段である航空便が減少となり、昨年8月より出荷量全量をトラックによる陸送便へ変更いたしました。その事で取引市場への出荷情報の迅速な伝達が重要となり、競り日2日前の情報発信を徹底し、他生産より田川産トルコギキョウは有利販売出来ました。

両部会とも今年には役員改選の年であり、東部地区トルコギキョウ部会では新たに平嶋駿氏が部会長、添田支部では新たに佐溝紘介氏が支部長に就任されました。

JAたがわ青壮年部が 水稲共計肥料予約注文品の配送

4月17日(土)・18日(日)にJAたがわ青壮年部(部長:富士本稔以下27名)及び伊田支所職員が伊田地区の水稲共計肥料4,071袋の配送を行いました。組合員宅へ肥料配送時の納品書に盟友募集のピラを折り込ませていただき、年々減少している青壮年部盟友の新規加入促進をはかりました。



麦刈りが始まりました

5月に入り麦の収穫が始まりました。生育期間中は出穂期、出穂期以降も高温傾向となり、平年に比べ10日ほど早い収穫を迎えました。

JAたがわ管内において、大麦「はるしずく」、小麦「チクゴイズミ・ちくしW2号」へと続き、6月上旬には収穫完了の予定です。

カントリーエレベーターでは、大麦、小麦を合わせて総数量2,562トンを目指しています。





野菜苗配送

望岳台育苗センターで丹精込めて育てた元気な春野菜苗41,000本が各支所を通じて、注文者の皆様に配達されました。今後の収穫が楽しみです！

- 稼働日／令和3年5月28日(金)より
- 稼働時間／平日:8時45分～18時00分
土曜・日曜・祝日:9時00分～18時00分

【ご利用手数料一覧表】

JAバンクATMをご利用の場合

金融機関	取引内容	平日 8:45~18:00	土曜日 9:00~18:00	その他時間帯 および日曜・祝日
JAバンク	入出金	0円	0円	0円

JAバンクATM以外をご利用の場合

金融機関	取引内容	平日 8:45~18:00	土曜日 9:00~14:00	その他時間帯 および日曜・祝日
セブン銀行 ローソン銀行 イーネット提携	入出金	0円	0円	110円
福岡銀行	出金	0円	110円	110円
ゆうちょ銀行	入出金	110円	110円	110円
その他金融機関	出金	110円	220円	220円

お知らせ

金川直売所ATM稼働について

令和3年3月1日に伊田・金川支所の支所再編に伴い、金川支所の解体、直売所の駐車場整備期間中はATMでの取引が出来ず、皆様には大変ご不便をお掛け致しました。今回、左記のとおり金川直売所敷地内にATMコーナーを新設いたしましたので、ご利用宜しくお願い致します。

6月は「麦藁処理と田植え前後の作業」です。

麦藁鋤き込みについて

■ 藁鋤き込みの効果

- ① 藁鋤き込みを繰り返すことで、腐植の低下を緩和できる。
- ② 根の伸長を促し、土壌が軟らかくなり耕運作業が容易になる。
- ③ 土壌の養分保持力が高まり、肥料の削減が期待できる。
- ④ 土壌が軟らかくなることで、クラスト(土膜)形成を軽減し出芽が安定する。

■ 麦藁鋤き込みの手順とポイント

《水稲作前》

- ① 代かき時での麦藁の浮き上がりを減らすため、麦藁を15cm以上の「長めにカット」し圃場一面、均一に散布する。
- ② 麦藁分解促進のため、麦藁鋤き込み開始後3年間、基肥を増やす(増肥量の目安は、鋤き込む麦藁ら100kg 当たり窒素成分で0.5kg、ただし、前年夏作が大豆の場合は増肥しない)。
- ③ 耕運(荒おこし)は、早めの時期に通常より深く耕す。
- ④ 荒代かきは、トラクターの尾輪跡に水がたまる程度の極浅水で行う(代かきは耕運より浅く行う)。
- ⑤ 麦藁が分解される際、ガスが発生して水稲の初期生育に影響を与えることがあるため、移植後2~3週目頃に適宜、水の入れかえ(強制落水)を行いガス抜きする。その後、浅水管理で間断灌水を行い茎数が確保され次第、中干しを行う。

《大豆作前》

- ① 播種ロールの回転に支障がないように麦藁を「短くカット」し圃場一面、均一に散布する(特に枕部分など)。
- ② プラウ耕(スタブルカルチ等)や、深めのロータリ耕により土壌に混和する。
- ③ 耕起時の碎土、播種後の鎮圧をしっかり行い出芽率を高める。



田植後の病虫害防除について

1. いもち病対策

- ① 葉いもち対策として、箱施薬剤の効果は切れるので、田植後30日頃(中干し開始前)にコラトップ粒剤5またはコラトップジャンボPを施用する。 ー下表参照ー
- ② 過度な中干しは控え(根を痛めると病気への抵抗力が下がる)、乾き過ぎた場合は走り水を行う。
- ③ 葉色が濃い時や、いもち病の多発時には、穂肥の量を減らすか施用を中止する。
- ④ コラトップ剤を散布後、基幹防除前にいもち病が発生した場合はビームゾルまたはビーム粉剤で補正防除を行う。

薬剤名	使用時期	使用量/10a	使用回数
コラトップ粒剤5	葉いもちに対しては初発10日前~初発時	3~4kg	2回以内
コラトップジャンボP	葉いもちに対しては初発20日前~初発時	10~13個	2回以内

葉いもち病徴

- ・紡錘型もしくは楕円形の病斑
- ・病斑の裏側を見て、写真(右)のように紫色になっている場合は、いもちの胞子形成量が多く、危険度が高い



停滞型



進行型

2. スクミリンゴガイ対策

- ① 田面が均平でないとき水深が深い所で被害が多くなるので、田面の均平化に努める。
- ② 食害を受けやすい時期は田植後3週間頃までなので、この間は圃場を見回り、貝を捕殺する。野菜くず等を畦畔沿いや田面の低い水の溜まる所に置くと、貝が集まってくるので楽に捕殺できる。
- ③ 田植後3週間は、浅水管理(水深1cm程度)を心がけ食害の軽減を図る。
- ④ 貝の発生が多く、被害が多い圃場ではスクミノンを散布する。



生産者インタビュー

認定農業者

田中 たなか

隆信さん(42) たかのぶ

【添田支所管内】

「農作業が終わって一息つけたら、ラ イブやサツカー観戦をしてリフレッ シュしたい」と話す隆信さんは、昨年12 月に認定農業者として認定され、現 在、飼料米1.7 ha、米16 ha作付していま す。

「自作の稲作面積は40 aです。昨年父が 亡くなり、受託している16 haの規模を維 持するには、兼業農家では管理が疎か となるので、19年間勤めていた病院(看 護師)を退職し、本格的に農業に従事 する事を決意しました。」と話して くれました。

「農業を始めた当初は、何処の田ん ぼを管理して良いかも分からず大変 でした。」と苦労話もしてくれまし た。

最後にひとこと

「美味しいお米が出来るようにと、 父が良く語っていた言葉を教訓に米作

りを頑張ります。また、農業を通して 人との繋がりの大切さを学べた事が今 は大きな収穫です。今後も繋がりを大 事にして、次世代へ繋がる稲作環境づ くりをして行きたいです。」と話して くれました。

隆信さん、認定農業者として
今後の農業や地域の発展のため
益々のご活躍をお祈りいたします。
インタビューのご協力
ありがとうございました。



盆提灯・返礼品展示会開催



※写真はイメージです

5月27日(木)より、下記日程で盆提灯・返礼品の展示会を開催いたします。
詳しくは、最寄りの支所窓口または生活課(42-4173)までお問い合わせください。

会場	開催日時	会場	開催日時
赤支所	5月27日(木)~28日(金)	福智支所	6月14日(月)~18日(金)
大任支所	5月31日(月)~6月1日(火)	香春支所	6月21日(月)~25日(金)
添田支所	6月3日(木)~4日(金)	糸田支所	6月28日(月)~29日(火)
川崎支所	6月7日(月)~8日(火)	後藤寺支所	7月1日(木)~2日(金)
伊田支所	6月10日(木)~11日(金)	本所 婦人の家	7月5日(月)~9日(金)

※開催時間は各会場とも午前9時から午後5時までと致します。

JA共済にご加入のみなさまへ

JA共済
からの
お知らせ

全国で増加 住宅等の建物修理に関する **トラブル** にご注意ください!

こんな勧誘に
ご用心!

JA共済から指定されていますので、
安心してください。

お宅の屋根瓦ゆがんでますよ。共済金の支払対象になりますし、
共済金の範囲内で修理しますので、お客さまの**自己負担はありません!**
もし請求手続きが面倒であれば、手続きも代行しますよ!?

あら、それは
いいわね。

と、うっかり応じてしまうと...

こんなことも...

1 うその理由での請求を 勧められた!

「台風が原因と言えば問題ないですから」と、**うその理由**で共済金請求をするように勧められた!

うその理由による共済金請求は、共済金詐欺に該当するおそれがあります。

共済金詐欺に
あたらないかしら...



こんなことも...

2 法外な解約料金を 請求された!

見積書の金額が高すぎるので、知り合いの業者に頼もうと思い解約しようとしたら、**高額な解約料金を**請求された!

支払われた
共済金の50%なんて
聞いてないよ!



こんなことも...

3 ずさんな工事をされた!

見積書の内容どおりの工事をしてもらえず、引渡後すぐに**雨漏り**が発生した!

お金を
返して!



ご注意 建物修理トラブル

「共済金が使える」と言って建物修理の勧誘を受けたときには、**建物修理契約を締結する前にまずJAにご相談ください!**





愛と、電力。

ナンワエナジーのおトクな料金プランで 毎月の電気代をおトクにしませんか？

電気代をおトクに！

プレゼントキャンペーン

キャンペーン期間

2021年

4月1日(木)

～

2022年

3月31日(木)

そうだ💡でんきをおトクにするらぶ〜♪



期間限定！キャンペーン期間中のお申し込みで

税込み **2,000**円相当の商品をプレゼント！！

キャンペーン対象プラン

スタンダード M
30A~60A

従量電灯B
スマートファミリープラン

ビズスタンダードネクスト

低圧電力

スタンダード L・XL

従量電灯C
スマートビジネスプラン

スマートナイト 21・22・23

電化でナイト

など、様々な対象プランをご用意いたしておりますので、お問い合わせください♪

※ 上記料金プラン右横に記載のプラン名称は、ナンワエナジー料金プランに相当する、九州電力の料金プラン名称です

※ ナンワエナジーのホームページにて掲載中の料金プランで、下記以外の新規受付可能なプランが当キャンペーンの対象です（下記プランはキャンペーン対象外ですが、お申し込みいただくことは可能です）

【スタンダードオール電化ネクスト、スタンダードデイ&ナイト、スタンダード M(20A 以下)】

キャンペーン詳細につきましては最寄りの支所にお尋ねください！

気になる電気料金の シミュレーションもカンタン♪

検針票（請求書）を窓口へご持参ください！

検針票（請求書）を
もってくるらぶー



お問い合わせ
お申し込みはこちら



各支所または
本所 生活課
TEL：0947-42-4173



愛と、電力。
ナンワエナジー

小売電気事業者登録番号
〈A0023〉

組合員・ご利用者の皆様へ

6月年金感謝デー中止について



新型コロナウイルス感染症拡大防止のため、
6月の年金感謝デーは中止とさせていただきます。
また、各支所の窓口には飛沫感染防止の
アクリルスクリーンを設置させて頂いておりますが
感染症拡大防止の為、
皆様には大変ご不便をおかけ致しますが、
ご理解とご協力をお願い致します。



令和3年度第1回・第2回消防設備士試験について

1.試験日・試験種類及び試験会場

試験日	試験種類	受験地
第1回 令和3年7月18日(日)	甲種(特類・第1類～第5類)	【筑豊地区】福岡県立大学 【福岡地区】福岡大学
第2回 令和3年7月25日(日)	乙種(第1類～第7類)	【筑豊地区】福岡県立大学 【福岡地区】西南学院大学

2.受付期間及び受付場所

申請方法	受付期間	受付場所
書面申請	令和3年5月25日から 令和3年6月3日まで	(一財)消防試験研究センター 福岡県支部
電子申請	令和3年5月22日から 令和3年5月31日まで	(一財)消防試験研究センター ホームページアドレス https://www.shoubo-shiken.or.jp/

※郵送申込は、令和3年6月3日(木)の消印まで受付けます。
郵送先/〒812-0034福岡市博多区下呉服町1-15(ふくおか石油会館3階)
(一財)消防試験研究センター福岡県支部 TEL092-282-2421

3.受験願書・試験案内

令和3年5月11日頃より田川地区防災協会
(田川地区消防本部内2階)にて配布します。
田川市大字川宮1570番地
TEL:0947-44-0650(直通:0947-44-6256)

4.問合せ先

(一財)消防試験研究センター福岡県支部
〒812-0034 福岡市博多区下呉服町1-15
(ふくおか石油会館3階)
TEL092-282-2421

理事会報告

令和三年四月二十八日(水)

【報告事項】

- (一) 令和2年度決算状況報告
 - (二) 不祥事発生状況等の月例報告
 - (三) 事務ミス等発生状況の月例報告
 - (四) 反社会的勢力対応に関する定期報告
 - (五) 苦情・相談等対応状況定期報告
 - (六) 自主検査結果報告
 - (七) 内部統制基本方針運用状況報告
 - (八) 令和2年度コンプライアンス・プログラム実施結果報告
 - (九) 組合員加入脱退報告
 - (十) カントリーエレベーター
麦運管委員会報告
 - (十一) 感謝状贈呈者(優良組合員表彰)
 - (十二) 役員選任推薦会議報告について
- 【付議事項】
- (一) 貸出における理事との利益相反取引
について
 - (二) 共済事業規程の一部変更について
 - (三) Fintech企業等との連携及び
協働にかかる方針の改正について
 - (四) 令和2年度通常総代会開催について

今月の一句

山椒を
天井に入れ
和の香り

太田 輝久

しおらしく
見る人魅せて
花菖蒲

原田 祥二郎

健康百科 家族の健康 コロナうつ

健康科学アドバイザー
福田 千晶

けんこうひゃっか
健康百科
コロナうつの対策として、まず大事なのが新型コロナ関連の情報を見過ぎないこと。1日2回までと決めておきます。他の問題が不安の要素になっているなら、その要素への対策を

抱く人も多いでしょう。さらに最近では、農作物の種類によっては「価格低下で収入激減、夜も眠れない」とか「今後が不安でまったくやる気が出ない」など、落ち込む原因もいろいろでしょう。このような新型コロナウィルスの感染拡大に関わるメンタル不調を、俗に「コロナうつ」と呼ぶこともありますが、

昨年から、新型コロナウィルスの感染拡大で生活が変わりました。農業従事者には「仕事は今までと変わらない」と言う人と、「農作物の売れ行きが悪化した」など、影響を受けた人もいるでしょう。仕事以外では、自粛生活でストレスがたまったり、子どもの休校などで家族の生活が変化して負担が増えたり、精神的な負担になることもありました。



メンタル不調も自力で改善できないときは、医療機関の受診をお勧めします。眠れない、疲れが取れないなど体の疲れも伴う内科的な不調なら「心療内科」、メンタル面の不調だけなら「精神科」の受診が適しています。

考えます。経済的なことから、各自の立場や状況に合った支援策の相談窓口に連絡してみましょ。ストレスがたまると、屋外でウォーキングやサイクリング、写真を撮る、写生をしてみるなど、手軽に試し、楽しみましょ。屋内なら、動画サイトを見ながら好きなジャンルの音楽に合わせてのダンス、家族でフィットネス系のテレビゲーム、料理の新しいレシピへの挑戦、書道や手芸などを集中して行ってみるなど、新生活でのストレス発散法を見つければ、

のんき家族
レオナルド*いも



パズルで頭の体操

☆二重マスの文字をA~Eの順に並べてできる言葉は何でしょうか?
出題 ● ニコロ

ヨコのカギ

- ① お尻が光る水辺の虫
- ② 手相占いで恋愛——を見てもらった
- ③ 「森のバター」の異名がある果実
- ④ 桃やブドウの収穫量が日本一である県
- ⑤ ギリシャ文字の第18番目の文字。
Σ、σと書きます
- ⑨ 独り立ちしています
- ⑪ こっちを通ると早く着くよ!
- ⑫ 石灰は土壌を——性に傾けます
- ⑬ オルカと呼ばれる生き物
- ⑮ 傘の先からポタポタ落ちます
- ⑯ 口の大きな爬虫(はちゅう)類



5月号の答え ▼ コドモノヒ

1	6			13	16	19
2				11		
3			8			
				9		14
						20
			7		12	17
4			10			18
5						15

- ① 新しい
- ② 南の島に生えていそつな木
- ③ 水を引き入れ、稲を植えます
- ④ 船や長靴、レインコートなどのこと
- ⑤ 船が進む方向を定める装置
- ⑥ 火を通していません
- ⑦ 酔った人がフラフラと歩く様子
- ⑧ 奈良公園にたくさんいます
- ⑨ アサガオが伸ばして巻き付ける物
- ⑩ 月がなくて真っ暗——にカラス、のちよつちん
- ⑪ 古池や——飛び込む水の音
- ⑫ (芭蕉)
- ⑬ 6月の第3日曜日は——の日です
- ⑭ ささみや手羽、砂肝などの部位があります

タテのカギ

- ① クイズの答え
- ② 住所
- ③ お名前
- ④ 年齢
- ⑤ ご職業
- ⑥ 電話番号
- ⑦ 本誌への要望・感想をお書き添えください。

〒825-8588
田川農業協同組合
総務部管理課

★応募方法
クイズの答えが分かった方は、ハガキに左記の項目をご記入のうえ、JA田川総務部管理課までお送りください。抽選で粗品進呈。発表は、粗品発送にかえさせていただきます。
★締切日
6月15日(火)

組合員紹介



まつした ひでき やよい
松下 秀樹さん (63) 弥生さん (63) 香春町採銅所

秀樹さんは、定年退職後、ピニールハウスに、トマト(フルティカ)14a、露地野菜ジャガイモ、タマネギ、サトイモ、シヨウガ、キュウリ等の季節野菜を6.6a栽培しています。

弥生さんは、定年退職後、職業訓練校の農業課野菜コースに通い、赤村で農業者として基礎訓練を学び、秀樹さんと共に農作業に励んでいます。

「実は、退職前まで田畑や、農作業に携わる経験が有りま

野菜作りと、籾殻・ほかしを使った土壌作りを行っていくことが目標。昨年8月に産まれた元気な孫にも安心・安全な無農薬野菜を食べさせたい事です。

また、野菜の形が悪く、かながわ直売所や香春道の駅に出荷出来ない野菜をスパゲッティソースに加工して無駄にしない方法等を考え楽しみながら、農業をして行きたい。」と夫婦揃って、終始笑顔で話してくれました。

せんでした。きっかけは退職前に、1冊の本(小さな農業で稼ぐ)との出会いでした。退職後、香春町役場主催の農業塾へ6月から半年間通い、畝の作り方や栽培方法を学び、現在、夫婦で一生懸命頑張っています。」と話してくれました。

これからの目標・楽しみを尋ねると

「基本的に無農薬栽培での野菜作りと、籾殻・ほかしを使った土壌作りを行っていくことが目標。昨年8月に産まれた元気な孫にも安心・安全な無農薬野菜を食べさせたい事です。

断然お得!

JAバンクの手数料無料ATMネットワーク

JAバンクのキャッシュカードをお持ちのお客様は、ATMによるご入金、ご出金、残高照会サービスを下表の時間帯は無料で、ご利用いただけます。

JAバンク福岡

JAバンクのキャッシュカードで

あなたの便利が
街じゅうに!

多いと便利。
だから私は
JAバンク。



コンビニエンスストアをはじめとする次の提携ATMで、ご利用いただけます。
(セブンイレブン、ファミリーマート、ローソンなど)

ご利用手数料一覧(消費税込)

令和元年10月1日現在

金融機関名	お取引内容	平日 ^{※1}		土曜 ^{※1}	平日・土曜日のその他時間帯 および日曜日・休日 ^{※1}
		8:45~18:00	9:00~14:00	9:00~14:00	
JAバンク	入出金	0円	0円	0円	0円
JFマリンバンク	出金	0円	0円	0円	0円
セブン銀行	入出金	0円	0円	0円	110円
e-net ATM ^{※2※4}	入出金	0円	0円	0円	110円
ローソン銀行 ^{※3※4}	入出金	0円	0円	0円	110円
福岡銀行	出金	0円	110円	110円	110円
MUFG 三菱UFJ銀行	出金	0円	110円	110円	110円
ゆうちょ銀行	入出金	110円	110円	110円	110円
その他(MICS提携)	出金	110円 ^{※5}	220円 ^{※5}	220円 ^{※5}	220円 ^{※5}



シェフ永井のおすすめ

永井 智一 (ながい・ともかず)
茨城県笠間市にある
「天晴 (旧キッチン晴人)」 オーナーシェフ



レシピ1

冷やし納豆梅茶漬け

材料(1人分)

- ・冷や飯 …………… 1/2膳分
- ・納豆 …………… 1パック
- ・大葉 …………… 5枚(千切り)
- ・ミョウガ …………… 2個(小口切り)
- ・梅干し …… 2個(種を取りたたく)
- ・いりごま …………… 適宜
- ・おろしワサビ …………… 適宜
- ・冷たいお茶 …………… 約200ml

【作り方】

- ①冷や飯と納豆をそれぞれ別のボウルに入れて水洗いし、ざるにあげ水気を切っておく。
- ②おわんに①の冷や飯、納豆を入れ、上に梅肉、大葉、ミョウガ、いりごま、ワサビ(チューブ入りでもよい)を盛り付け、周りから冷たいお茶を注ぎ出来上がり。



レシピ2

アジのたたき梅肉あえ

材料(2人分)

- ・アジの刺し身 …………… 市販品1パック分
- 《薬味類》 大葉5枚(千切り)、ミョウガ2個(小口切り)
- 梅干し3個(種を取りたたく)、おろしショウガ小さじ1
- いりごま小さじ1
- ・ダイコンのつま、ワサビナ …………… 適宜

【作り方】

- ①アジの刺し身を細切りにしボウルに入れる。
- ②①のボウルに薬味類の材料を入れ、さっくりと混ぜ合わせる。
- ③皿にダイコンのつまと②を盛り付け、ワサビナを添えて出来上がり。

今月のあなたの運勢

2021年
6月

モナ・カサンドラ★プロフィール
古いを学術的に解析する「ルネ・ヴァン・ダール研究所」の研究生となり、占星学のロジックを徹底的に解説・探究。コンピュータによるホロスコープ作成の道を開いた。現在は執筆活動をはじめ、さらなる占星の研究を重ねている。ルネ・ヴァン・ダール研究所 <https://www.rene-v.com/>

<p>♈ 牡羊座 (3/21~4/19)</p> <p>【全体運】 おおむね順調です。心配事があるなら独りで抱え込まず相談を。良い知恵を出してもらえそう。買ひ物は後半が吉</p> <p>【健康運】 頑張り過ぎは体調不良のもと。適宜休憩を</p> <p>【幸運の食べ物】 サイインゲン</p>	<p>♉ 牡牛座 (4/20~5/20)</p> <p>【全体運】 初夏を感じられる散歩コースで気分も運氣もアップ。いつもより少しだけ行動範囲を広げて。新製品にツキあり</p> <p>【健康運】 腹も身の内。食べ過ぎに気を付けて</p> <p>【幸運の食べ物】 ゴーヤー</p>	<p>♊ 双子座 (5/21~6/21)</p> <p>【全体運】 やる気が新しい扉を開きます。興味があることはそのままにせず調べてみましょう。新しい品種へのチャレンジが吉</p> <p>【健康運】 上昇中。筋力アップの運動がお勧め</p> <p>【幸運の食べ物】 パプリカ</p>	<p>♋ 蟹座 (6/22~7/22)</p> <p>【全体運】 上昇運。滞っていたことも動きだし一息つけます。下旬からは自分のやりたいことを優先してOK。音楽鑑賞にツキ</p> <p>【健康運】 寝不足に注意。体調を見ながらゆっくり</p> <p>【幸運の食べ物】 ツルムラサキ</p>	<p>♌ 獅子座 (7/23~8/22)</p> <p>【全体運】 気持ちが悪くときは深呼吸を。慌てなければ実力を発揮できます。習い事や友人とのおしゃべりの時間を大切に</p> <p>【健康運】 足浴やマッサージで足をケアして</p> <p>【幸運の食べ物】 梅</p>	<p>♍ 乙女座 (8/23~9/22)</p> <p>【全体運】 目標は高めに。自分を甘やかさない姿勢が高評価につながります。後半は味方が増えそう。地元のお店にツキ</p> <p>【健康運】 香りの良いお茶でリラックス。散歩も◎</p> <p>【幸運の食べ物】 ナス</p>
<p>♎ 天秤座 (9/23~10/23)</p> <p>【全体運】 実力発揮の好機。スケジュールを調整し、できるだけたくさんの人と連絡を取って。新しい話は丁寧に検討を</p> <p>【健康運】 前半は無理をしないで。後半は行動力アップ</p> <p>【幸運の食べ物】 キャベツ</p>	<p>♏ 蠍座 (10/24~11/22)</p> <p>【全体運】 懐かしい人、懐かしい場所とご縁が繋がります。頼まれ事は引き受けてみて。あなたからのお願いも◎</p> <p>【健康運】 体を柔らかくするストレッチがお勧め</p> <p>【幸運の食べ物】 キュウリ</p>	<p>♐ 射手座 (11/23~12/21)</p> <p>【全体運】 交友関係が活発化。判断に迷ったときは今までにやったことのない選択肢を優先すると吉。うれし贈り物の予感</p> <p>【健康運】 弱い部分のケアを。名医に出会えそう</p> <p>【幸運の食べ物】 トウガラシ</p>	<p>♑ 山羊座 (12/22~1/19)</p> <p>【全体運】 予定変更が多そう。イラツとしても顔に出さないように。臨機応変に動いて乗り切りましょう。遅刻には注意を</p> <p>【健康運】 体調不良は休養を取れば回復。気にし過ぎは禁物</p> <p>【幸運の食べ物】 トウモロコシ</p>	<p>♒ 水瓶座 (1/20~2/18)</p> <p>【全体運】 大きな運の後押しがあり前進のとき。問題はあっても歩みを止めないで。知恵を出し合えば解決へと向かいます</p> <p>【健康運】 無理な動きは控えて。腰痛やけがに注意を</p> <p>【幸運の食べ物】 ジュンサイ</p>	<p>♓ 魚座 (2/19~3/20)</p> <p>【全体運】 厳しい状況は次第に改善の兆しを見せてきます。手間と時間のかかる方法が結果的には最善、最短の予感です</p> <p>【健康運】 楽しく体を動かせる体操がお勧め</p> <p>【幸運の食べ物】 オクラ</p>